

# 유통업 POS 이용안내서

## - 목 차 -

### 판매자용

1. 프로그램 시작하기 [캐쉬준비 단계]
2. 메인화면 익히기
3. 상품입력하기
4. 시재(준비금) 입금하기
5. 계산하기(현금계산)
6. 계산하기(카드계산)
7. 계산하기(현금/카드계산)
8. 계산하기(회원이용)
9. 현금구매 반품하기
10. 카드구매승인취소 및 반품하기
11. 판매수량 정정하기
12. 상품가격 정정하기
13. 스캔한 상품 삭제하기
14. 상품을 스캔하여 삭제하기
15. 판매보류하기
16. 영수증재출력
17. 근무교대하기
18. 매출장 조회하기
19. 회원관리
20. 상품관리
21. 마감하기

### 관리자용

#### I 기본정보

1. 프로그램 시작하기
2. 환경설정
3. 사용자관리(사원등록)
4. 매입처 관리
5. 상품등록 하기
6. 상품(박스상품/저울상품)등록하기
7. 분류별 상품정보
8. 상품세일가격 조정입력
9. 상품회원가격 조정
10. 상품판매가격 조정

#### II 시재정보

1. 입출금리스트
2. 분류별 매출원장
3. 카운터별 시재현황
4. 사용자별 판매현황
5. 요일/시간대별 매출현황(실시간/마감시간기준)
6. 시간대별 매출/고객 현황(실시간/마감시간기준)
7. 카운터별 판매현황
8. 매입처원장
9. 매출처원장
10. 거래처원장

#### III 매입매출정보

1. 매입현황
2. 상품별 매입현황

3. 기간별 매입현황(매입처)
4. 기간별 매입매출현황(매입처)
5. 상품별 매출현황
6. 상품별 매출순위
7. 분류별 매출현황(대,중,소)
8. 기간별 매입매출현황
9. 상품별 매입매출현황
10. 외상매입금 - 출금

#### IV 재고현황

1. 재고현황
2. 상품별 재고현황
3. 기간별 재고현황(매출수량별)
4. 기간별 매입매출 및 재고현황
5. 재고조정
6. BOX 재고관리
7. 재고조정 내역
8. 상품매입매출 및 재고조정내역

#### V 핸디터미널

1. 크래들 IMPORT
2. 크래들 입고자료 수신
3. 크래들 출고자료 수신
4. 크래들 입고반품 자료수신
5. 크래들 출고반품 자료수신
6. 크래들 재고 자료수신
7. 크래들 상품관리
8. 크래들 재고 및 상품관리

#### VI 쿠폰관리

1. CMS 회수내역
2. CMS 수수료 청구서
3. CMS 집계표(품목별)양식
4. CMS 쿠폰별 집계

#### VII 회원정보

1. 회원관리
2. 구간별 회원현황
3. 회원별 기여도 현황
4. 단골 회원현황
5. 회원별 기간 매출현황
6. 회원별 매출현황
7. 회원별 매출상세내역
8. 외상매출금 - 입금

#### VIII 통계정보

1. 영업일보
2. 영업월보
3. 각종통계정보

#### IX 기타

1. DB백업
2. 데이터 초기화

판매자용

## 1. 프로그램 시작하기 [캐셔준비 단계]

판매자용

### 1. 실행창

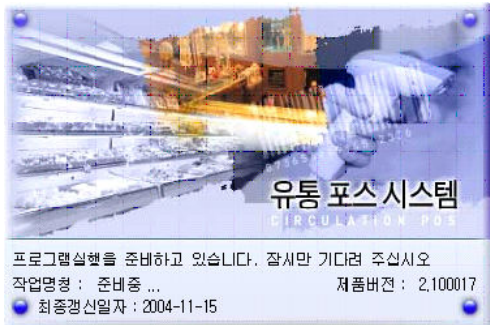

프로그램 설치가 되었으면 [시작 > 유통 POS > 유통 POS] 를 선택하여 프로그램을 시작합니다.

처음 프로그램 설치한 사용자

사용자 코드 : 99 [Enter]

사용자 암호 : 9999 [Enter]

### 2. 로그인 창

로그온 창이 나타나면 초기에 시스템관리자로부터 부여받은 사용자코드와 사용자 암호를 입력합니다.

[확인]버튼을 클릭하거나 [Enter]키를 칩니다.

## 1. 프로그램 시작하기 [캐시준비 단계]

판매자용

### 3. 자료다운

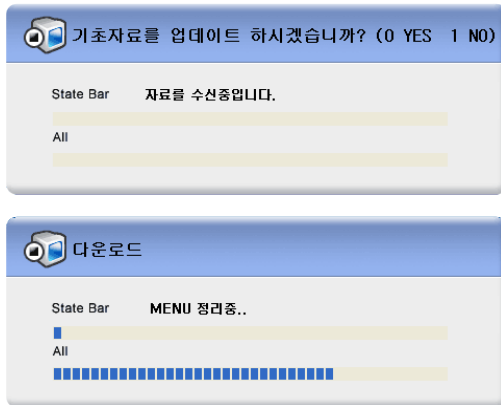

제품등록시 카운터 경로가 설정되어 있고 각 카운터가 켜져 있는 상태에서 제품등록이 되었다면 자동으로 카운터에 등록이 됩니다. 자료 업데이트는 (0 = Yes , 1 = No)를 선택합니다.

키보드의 [0] 키는 자료를 업데이트 하고  
키보드의 [1] 키는 자료를 업데이트 하지 않습니다.

**주의** POS 시스템과 서버와 인터넷으로 연결이 되어 있어야 업데이트가 가능합니다.

### 4. 메인화면

메인화면이 나타나면 정상적으로 로그인된 것입니다.

## 2. 메인화면 익히기

판매자용

### 1. 메인화면 (판매자용 메인화면)

현재포스상태를 설명

주문입력 카운터 01 담당자 99 관리자 2004-07-16 10:49:37

No	상품코드	상품명	수량	단가	금액
5	5000281012872	담플 700ml	2	450,000	900,000
4	8801051061048	덴타가글 후레쉬310ml	1	3,200	3,200
3	0025215623103	maxell 3.5"	5	10,000	50,000
2	8801062214891	자일리톨 13g	2	500	1,000
1	8801062215713	자일리톨	1	5,000	5,000

실제 판매 상품

상품코드 표시창

계산금액 합계

합계 959,200.

단축 기능 버튼

회원정보 표시

회원번호	2000100000001
회원이름	홍길동
미수금	0
누적점수	14,700
오늘점수	
합계점수	14,700

식재 취소 보류 미전거래 단가변경 수량정정 근무교대 회원 할인 자료수신 카드계산 현금계산

### 3. 상품 입력 하기

판매자용

#### 1. 메인화면

The main screen displays a table with columns: No, 상품코드 (Product Code), 상품명 (Product Name), 수량 (Quantity), 단가 (Unit Price), and 금액 (Amount). Below the table is a large empty box for additional information. At the bottom, there is a summary section with a '합계' (Total) field showing '0.' and several buttons for payment methods: 현금 (Cash), 카드 (Card), 계좌 (Account), etc.

메인화면에서 스캐너로 상품 바코드를 스캔합니다.

#### 2. 스캐너로 입력

The '새상품' (New Product) dialog box is open, showing the scanned barcode '8801062215713' and the product name '자일리톨+2'. The dialog also includes fields for '수량' (Quantity) and '단가' (Unit Price), and a '등록' (Register) button.

신상품을 스캔 입력을 할 경우 **새상품 입력창**이 나타납니다.

상품과 판매금액을 입력하고 [등록]버튼이나 [ENTER]키를 칩니다.

상품을 계속해서 입력을 할 경우 [등록]버튼을 클릭하여 다시 상품 스캔을 하면 됩니다.

#### 3. 상품연속 입력

The '상품정보 표시창' (Product Information Display Window) is open, showing a list of products with their codes, names, quantities, and prices. The '새상품' (New Product) dialog box is also open, showing the scanned barcode '8797502650' and the product name '자일리톨+2'.

계속적인 상품입력으로 상품정보 표시창에 상품이 등록되는 것을 확인 할 수 있습니다.

#### 상품코드로 직접 상품 입력하기

키보드로 상품코드를 **상품코드입력창**에 직접 입력한 후 [ENTER]키를 칩니다.

**주의** 등록되지 않은 상품을 입력할 경우 자동으로 새상품 입력창이 나타나는 것은 설정에서 옵션값을 변경해야 합니다.

4. 시재(준비금)입금 하기

판매자용

1. 메인화면

시재입금은 일반키보드에서 [F10]키를 치고  
PLU 키보드에서는 [시재입금]키를 칩니다.

PLU 키보드	[시재입금]
일반 키보드	[F10]

2. 시재입금 창

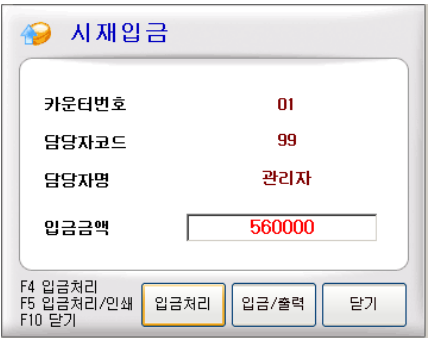

시재입금 창이 뜨면 입금금액을 입력한 후  
[입금처리] 나 [입금처리/출력] 버튼을 클릭  
하면 저장됩니다.  
[닫기]버튼을 클릭하면 창이 닫힙니다.

3. 입금처리완료 메시지 창

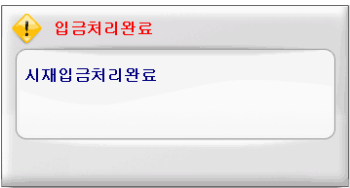

입금처리완료가 되었다는 메시지창이 뜨니  
다.

## 5. 계산하기(현금계산)

판매자용

### 1. 상품 스캔

No	상품코드	상품명	수량	단가	금액
4	8801061061048	덴타가글310ML	1	15,000	15,000
3	8801042189140	프로텍트30년	1	1,500	1,500
2	8801061061048	덴타가글310ML	1	2,000	2,000
1	8801062215713	자일리톨*2	1	500	500

총계 17,500.

전거스름돈 : 0.

영수증출력, 영수증없음, 1,000, 10,000, 닫기

상품의 바코드를 스캔 한 후 수량을 확인 합니다. 같은 상품을 스캔 하여도 상품목록 에는 따로 입력 됩니다.

No	상품코드	상품명	수량
4	8801062215713	자일리톨	1
3	8801062215713	자일리톨	1
2	8801062215713	자일리톨	1
1	8801062215713	자일리톨	1

같은 상품 등록

[현금계산] 버튼 클릭합니다.

### 2. 계산 창

현금계산 F4 영수증없음 F11 1,000 F10 닫기 F12 10,000

받을금액 17,500.

받은현금 17,500.

거스름돈 0

카드금액

카드번호

할부개월

외상매출 0

영수증출력, 영수증없음, 1,000, 10,000, 닫기

계산된 금액과 받은 금액을 확인 한 후 [영수증출력]버튼을 클릭합니다.

수량변경은 상품목록의 상품을 선택한 후 [+], [-] 키를 칩니다. 또는, 상품코드 표시 창에 수량을 직접 입력 후 [ENTER]키를 칩니다.

No	상품코드	상품명	수량	단가	금액
5	8801062215713	자일리톨	5	9,000	45,000
4	8801062215713	자일리톨	1	9,000	9,000
3	8801062215713	자일리톨	1	9,000	9,000
2	8801062215713	자일리톨	1	9,000	9,000
1	8801062215713	자일리톨	1	9,000	9,000

총계 45,000.

영수증출력, 영수증없음, 1,000, 10,000, 닫기

상품수량 직접 입력

## 6. 계산하기(신용카드계산)

판매자용

### 1. 상품 스캔

No	상품코드	상품명	수량	단가	금액
4	8801051061048	덴타기글310ML	1	15,000	15,000
3	8801042189140	프로젝트3D남	1	1,500	1,500
2	8801051061048	덴타기글310ML	1	2,000	2,000
1	8801062215713	자알리틀*2	1	500	500

전계승돈 : 0.

합계 17,500.

카드계산

상품의 바코드를 스캔 한 후 수량을 확인 합니다. 같은 상품을 스캔 하여도 상품목록 에는 따로 입력됩니다.

[카드계산] 버튼을 클릭합니다.

**참고** 신용카드계산은 수기승인 미사용과 수기승 인사용으로 나누어집니다. 미사용은 카드승인, 판매데이터 저장이 한번에 되는 반면, 사용은 카 드승인은 일반 단말기에서 승인받고, 판매 데이 터는 수기로 별도 입력해야 합니다.

### 2. 계산 창

#### (1) 신용카드 수기승인 미사용(기본설정)시 계산 창

카드계산 F4 영수증없음 F11 1,000 F10 달기 F12 10,000

받을금액 17,500.

받은현금

거스름돈 0

카드금액 17,500.

카드번호

할부개월

외상매출 0

카드계산

계산된 금액과 카드 금액을 확인 한 후 카 드리더기로 신용카드를 읽습니다.

카드번호나 할부 개월 등 확인을 한 후 [영 수증출력]버튼을 클릭 합니다.

**참고** 카드승인, 판매데이터 저장이 **한번에** 이루 어집니다.

수량변경은 상품목록의 상품을 선택한 후 [+], [-] 키를 칩니다. 또는, 상품코드 표시 창에 수량을 직접 입력후 [ENTER]키를 칩 니다.

No	상품코드	상품명	수량	단가	금액
6	8801062215713	자알리틀	5	5,000	25,000
4	8801062215713	자알리틀	1	5,000	5,000
3	8801062215713	자알리틀	1	5,000	5,000
2	8801062215713	자알리틀	1	5,000	5,000
1	8801062215713	자알리틀	1	5,000	5,000

합계 45,000.

카드계산

상품수량 직접 입력

## 6. 계산하기(카드계산)

판매자용

### (2) 신용카드 수기승인 사용시 계산 창

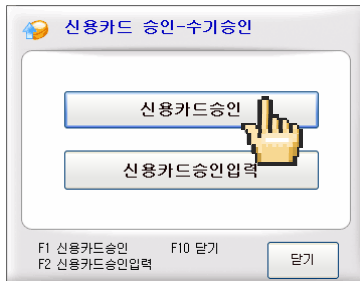

환경설정 (설정3)에서 신용카드 수기승인 사용함을 선택 후에 카드결제 버튼을 클릭하면 왼쪽그림과 같은 창이 뜹니다.

[신용카드승인] 버튼을 클릭합니다.

계산된 금액과 카드 금액을 확인 한 후 카드리더기로 신용카드를 읽습니다.

카드번호나 할부 개월 등 확인을 한 후 [영수증출력]버튼을 클릭합니다.

[신용카드 수기승인 미사용]과 동일한 방법으로 계산됩니다.

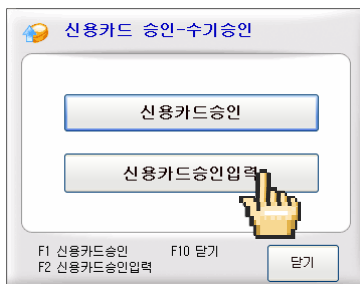

[신용카드 승인입력] 버튼을 클릭합니다.

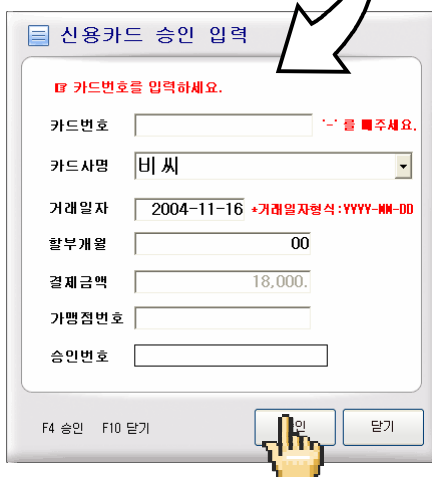

계산된 금액과 결제 금액을 확인합니다.

수기로 카드번호, 거래일자, 할부 개월, 가맹점번호, 승인번호 입력 후 [영수증출력]버튼을 클릭합니다.

**참고** 신용카드 승인입력은 일반카드 단말기로 카드를 승인 하고, 포스기에 데이터를 수기로 승인입력 할 때 사용 합니다.

## 7. 계산하기(현금/신용카드계산)

판매자용

### 1. 현금/카드 계산 창

현금과 카드를 동시에 처리하고자 할때 사용되는 창입니다.

일반 키보드 [Ctrl + F6]

## 8. 계산하기(회원이용)

판매자용

### 1. 회원 입력

주문입력 카운터 01 담당자 99 관리자 2004-07-16 13:54:53

No	상품코드	상품명	수량	단가	금액

합계 0.

회원번호 200010000001  
 회원이름 홍길동  
 미수금 0  
 누적점수 14,700  
 오늘점수  
 합계점수 14,700

회원정보 표시

회원 카드를 스캔 한 후 회원정보를 확인합니다.

**참고** 키보드를 이용하여 회원번호나 이름, 전화번호로도 조회가 가능합니다.

**회원번호**

검색하고자하는 정보 입력 후 버튼을 누르세요.  
 ( F1 이름조회 F2 전화번호조회 ENT 코드조회 F10 닫기 )

코드조회 이름조회 전화번호조회 닫기

계산된 금액과 받은 금액을 확인 한 후 [영수증 출력]버튼을 클릭합니다.

**참고** 회원처리 유무는 환경설정 > 회원설정에서 설정 합니다. 회원처리 유무는 두 가지 항목으로 분류됩니다.

1. **상품처리 전처리 (소비자가, 회원가)** : 상품을 스캔 하기 전에 회원카드처리를 먼저하는 경우에 사용됩니다. 이 경우 **소비자가와 회원가를 동시에 사용할 수** 있습니다.

2. **상품처리 전후처리 (소비자가)** : 상품 스캔 전 또는 후에 회원카드처리를 하는 경우에 사용됩니다. 단, **후처리 시에는 소비자가만 적용**됩니다.

## 9. 현금구매 반품하기

판매자용

### 1. 반품 시 화면

반품하고자 하는 상품을 스캔 합니다.

수량을 마이너스(-)로 표기 후 [현금계산]을 클릭합니다.

현금계산창이 뜹니다.

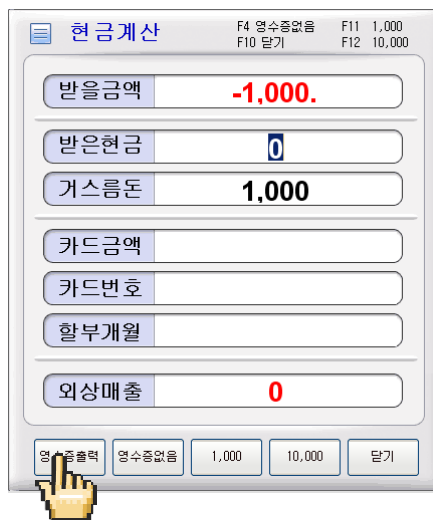

받을 금액, 거스름돈을 확인하고 [영수증 출력] 버튼을 클릭합니다.

## 10. 카드구매 승인취소 및 반품하기

판매자용

### 1. 카드수기 승인취소 미사용(기본설정)시 승인취소 처리

[카드계산] 버튼을 클릭합니다.

왼쪽그림과 같은 창이 뜨면, 카드단말기로 카드를 읽습니다. 카드번호, 카드사명 등 정보를 확인 후에 승인번호를 직접 입력합니다. [승인취소] 버튼을 클릭하면 승인취소가 완료됩니다.

**참고** 신용카드 수기승인취소 미사용 시에는 신용카드 승인취소 후에, 상품반품처리도 해야만, 매출이 정확하게 맞습니다.(필수)

### 2. 카드수기 승인취소 미사용(기본설정)시 반품처리

반품하고자 하는 상품을 스캔 합니다.

수량을 마이너스(-)로 표기 후 [카드계산]버튼을 클릭 합니다. 카드계산창이 뜨면 카드번호를 읽히지 않고 바로 [영수증 출력]버튼을 클릭하면 카드계산에 대한 반품처리가 완료됩니다.

## 10. 카드구매 승인취소 및 반품하기

판매자용

### 3.카드수기 승인취소 사용시 승인취소 처리

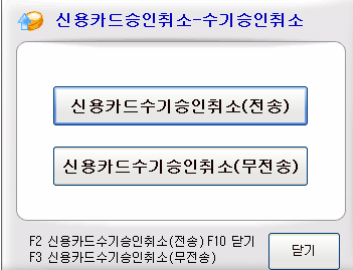

신용카드수기 승인취소-수기 승인취소

신용카드수기 승인취소(전송)

신용카드수기 승인취소(무전송)

F2 신용카드수기 승인취소(전송) F10 닫기  
F3 신용카드수기 승인취소(무전송)

닫기

반품할 상품을 스캔합니다.

수량을 마이너스(-)로 표기 후 [카드계산] 버튼을 클릭합니다.

왼쪽그림과 같은 창이 뜨면, [신용카드수기 승인취소(전송)]버튼을 클릭합니다.

[신용카드 수기 승인취소(전송)] 은 카드를 승인취소 및 데이터를 포스기에서 반품과 함께 처리될 때 사용 합니다.

[신용카드 수기 승인취소(무전송)] 은 일반 카드 단말기로 카드를 승인취소 시 데이터를 수기로 승인취소 할 때 사용 합니다.

### 2.카드수기 승인취소 사용시 승인취소(전송)

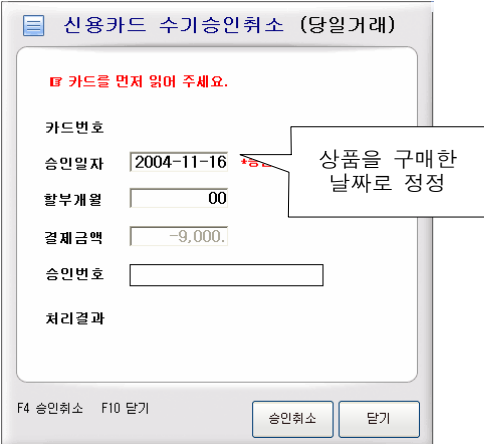

신용카드 수기 승인취소 (당일거래)

카드를 먼저 읽어 주세요.

카드번호

승인일자 2004-11-16 상품을 구매한 날짜로 정정

할부개월 00

결제금액 -9,000.

승인번호

처리결과

F4 승인취소 F10 닫기

승인취소 닫기

카드리더기로 카드를 읽습니다.

카드번호, 할부 개월, 결제금액이 출력됩니다. 승인일자를 상품을 구매한 날짜로 정정한 뒤, 영수증에 찍힌 승인번호를 직접 입력합니다. 그리고 [승인취소]버튼을 클릭하면, 처리결과에 “승인취소완료”로 표시 됩니다.

### 3.카드수기 승인취소 사용시 승인취소(무전송)

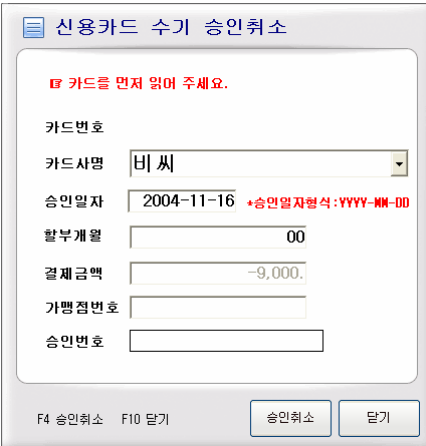

신용카드 수기 승인취소

카드를 먼저 읽어 주세요.

카드번호

카드사명 비씨

승인일자 2004-11-16 \*승인일자형식:YYYY-MM-DD

할부개월 00

결제금액 -9,000.

가맹점번호

승인번호

F4 승인취소 F10 닫기

승인취소 닫기

카드리더기로 카드를 읽습니다.

카드번호, 할부 개월, 결제금액이 출력됩니다. 확인 후 승인일자를 상품을 구매한 날짜로 정정한 뒤, 영수증에 찍힌 가맹점번호와 승인번호를 직접 입력합니다. 그리고 [승인취소]버튼을 클릭하여 완료합니다.

## 11. 판매수량 정정하기

판매자용

### 1. 목록 선택하기

주문입력 카운터 01 담당자 99 관리자 2004-07-16 16:09:17

No	상품코드	상품명	수량	단가	금액
4	8801062215713	자일라볼	1	5,000	5,000
3	8801051051048	덴타가글 후레쉬310ml	1	3,200	3,200
2	0025215623103	maxell 3.5"	1	200	200
1	8801062214891	자일라볼 13g	1	500	500

합계 8,900.

회원번호 200010000001  
회원등급 0  
대수금 14,700  
누적점수 14,700  
오늘점수 14,700  
합계점수 14,700

인쇄 취소 보류 매출개별 단가변경 수량조정 근무교대 회원 할인 자료수신 카드결제 현금결제

상품목록에서 수량을 변경하고자 하는 상품을 선택합니다.

### 2. 수량 변경

150

수량 입력

[상품코드표시창]에 원하는 수량으로 직접 입력하고 [ENTER]키를 칩니다.

**참고** 수량은 키보드의 [+]키나 [-]키를 이용하여 가감이 가능합니다.

### 3. 변경된 수량

변경된 수량	수량	단가	금액
	150	5,000	750,000
	1	3,200	3,200

**주의** 1~999 까지 수량 변경 가능합니다  
1000 이상의 수량은 빠르고 편리하게 입력하기 위해 바코드 번호로 자동인식이 됩니다.

12. 상품가격 정정하기

판매자용

1. 목록 선택하기

No	상품코드	상품명	수량	단가	금액
4	8801062215713	자원리본	1	5,000	5,000
3	8801051061048	덴타기글 후레이크310ml	1	3,200	3,200
2	0025215623103	maxell 3.5"	1	200	200
1	8801062214891	자원리본 13g	1	500	500

Below the table, there's a '합계' (Total) button showing '8,900.'. To the right, there's a summary section with '원화번호' (Original Number) 200010000001, '과원대금' (Overdue Amount) 0, '택스금' (Tax Amount) 14,700, '노출원수' (Outstanding Amount) 14,700, and '원금원수' (Original Amount) 14,700.

상품목록에서 가격을 정정하고자 하는 상품을 선택합니다.

2. 가격 입력

[상품코드표시창]에 원하는 가격을 직접 입력하고 [상품정정]키를 칩니다.

PLU 키보드	[상품정정]
일반 키보드	[Ctrl]+ [F9]

3. 변경된 가격

수량	단가	금액
1	3,000	3,000
1	3,200	3,200

## 13. 스캔한 상품 삭제하기

판매자용

### 1. 목록 선택하기

주문입력 카운터 01 담당자 99 관리자 2004-07-16 16:42:27

No	상품코드	상품명	수량	단가	금액
4	8801062214891	자일리콜 13g	1	500	500
3	0025215623103	maxell 3.5"	1	10,000	10,000
2	8801062215713	자일리콜	1	100	100
1	8801051061048	덴타가글 후레쉬310ml	1	3,200	3,200

합계 13,800.

원화번호 2000100000001  
 회원대금 0  
 매출금 14,700  
 오늘매출 14,700

취소 취소 보류 대금개입 단가변경 수량조정 근무교대 회원 할인 자료수신 코드개신 현금개신

상품목록에서 삭제 하고자 하는 상품을 선택합니다.

아래의 표에 따라 [지움]키나 [Delete]키를 치면 바로 삭제됩니다.

PLU 키보드	[지움]
일반 키보드	[Delete]

### 2. 삭제된 상품

주문입력 카운터 01 담당자 99 관리자 2004-07-16 16:44:09

No	상품코드	상품명	수량	단가	금액
3	8801062214891	자일리콜 13g	1	500	500
2	0025215623103	maxell 3.5"	1	10,000	10,000
1	8801051061048	덴타가글 후레쉬310ml	1	3,200	3,200

삭제된 상품

합계 13,700.

원화번호 2000100000001  
 회원대금 0  
 매출금 14,700  
 오늘매출 14,700

취소 취소 보류 대금개입 단가변경 수량조정 근무교대 회원 할인 자료수신 코드개신 현금개신

## 14. 상품을 스캔하여 삭제하기

판매자용

### 1. 메인화면

주문입력 커튼터 01 담당자 99 관리자 2004-07-16 16:50:30

No	상품코드	상품명	수량	단가	금액
17	9801027111036	패스포드 700ml	1	32,000	32,000
16	88023	보통래 750ml	1	18,500	18,500
15	88023	보통래 750ml	1	18,500	18,500
14	8801030031123	수박1.8L	1	11,000	11,000
13	2400068900089	맥배 재주강 증형	1	10,000	10,000
12	9801030031123	수박1.8L	1	11,000	11,000
11	8801062215171	자왕리틀라발9000원기	1	8,000	8,000
10	8797502650	삿포로살배깅	1	7,800	7,800
9	8801051144628	더블라지 샴푸 600g	1	7,200	7,200
8	2400068900058	맥배타지역소형	1	71,000	71,000
7	8803095000618	웨딩플러워	1	20,000	20,000
6	5921312436019	윈드말카드골드	1	125,000	125,000

합계 827,700.

최종번호 200010000001  
 최종잔액 0  
 매출금 14,700  
 매출금수 14,700

삭제 취소 보류 재검거제 단가변경 수량변경 근무교체 재품 합인 자료수신 카드결제선 현금결제선

상품을 스캔하여 삭제하고 할 경우 그 상품을 다시 스캔합니다.

### 2. 다시 스캔한 상품

상품명	수량	단가
패스포드700ml	-1	32,000
패스포드700ml	1	32,000

동일한 상품

상품을 다시 스캔하면 동일한 상품이 입력이 됩니다. 그 다음 [-]키를 쳐서 수량을 “-1”로 정정합니다.

결과적으로 합계에는 “-”처리가 되어 상품이 삭제가 됩니다.

상품의 목록이 많을 경우 이용하면 편리합니다.

## 15. 판매 보류하기

판매자용

### 1. 주문 화면

No	상품코드	상품명	수량	단가	금액
6	8801061061048	맥다거글 후레쉬210ml	1	3,200	3,200
5	0025215623103	maxell 3.5"	1	10,000	10,000
4	8801062214891	자알리틀 13g	1	500	500
3	8801062215713	자알리틀	1	100	100
2	8801115134626	발아형미 우유200cc	1	500	500
1	8801062215713	자알리틀	1	100	100

합계 14,400.00

현재 계산중인 부분을 잠시 보류 하였다가 나중에 계산할 경우에 처리 사용합니다.

고객이 계산중에 다른 물품을 추가로 구매할 경우 혹은 기타사유로 인하여 계산이 어려울 경우 임시로 저장하여 두는 기능입니다. 보류된 내용을 다시 불러 올 경우도 빈 계산화면에서 보류키를 누르면 됩니다.

상품 주문을 완료한 다음 대기 [보류] 버튼을 칩니다.

PLU 키보드	[보류]
일반 키보드	[=]

### 2. 대기보류 메시지창

대기보류

보류금액 14,400.00

F4 보류처리 F10 닫기 보류처리 닫기

대기보류 메시지창이 뜨면 [보류처리]버튼을 클릭합니다.

### 3. 보류중인 화면

보류고객 F4 선택 F10 닫기 (보류중인 내역) 선택 닫기

보류번호	보류일자	보류금액	담당자	회계장
20040719-1	2004-07-19 11:06:07	14,400	99관리자	회계장

1개의 레코드가 검색되었습니다

보류된 내용을 다시 불러오면 왼쪽그림과 같은 창이 뜹니다. 불러올 상품을 선택 후 [선택]버튼을 클릭하거나 [ENTER]키를 치면 주문화면에 선택된 상품이 나타납니다.

16. 영수증 재출력 (END)

판매자용

1. 메인 화면

이미 계산이 끝난 지난 거래의 영수증을 출력할 경우, 아래의 표에 있는 [이전거래]키나 [END]키를 칩니다. 그리고나서 거래를 선택하면 주문입력창에 거래 내역 뜹니다. [F4]키를 치거나 [영수증계산]버튼을 클릭하여 영수증을 재출력합니다.

PLU 키보드	[이전거래]
일반 키보드	[END]

2. 이전거래 현황

이전번호	날짜	금액	담당자
20040719-2	2004-07-19 11:09:14	3,000	99관리자
20040719-1	2004-07-19 11:08:27	6,000	99관리자
20040716-5	2004-07-16 15:39:33	5,000	99관리자
20040716-4	2004-07-16 14:33:24	1,500	99관리자
20040716-3	2004-07-16 10:28:52	2,000	99관리자
20040716-2	2004-07-16 10:25:06	1,500	99관리자
20040716-1	2004-07-16 10:15:03	4,000	99관리자

## 17. 근무교대 하기

판매자용

### 1. 현금 계산기

**현금 계산기**

100,000원권	10	1,000,000
10,000원권	5	50,000
5,000원권	3	15,000
1,000원권	2	2,000
500원권	10	5,000
100원권	10	1,000
50원권		0
10원권		0
		<b>1,073,000</b>

F4 초기화 F10 닫기

### 돈통시재 확인하기

**현금 계산기 사용 :** 시재 확인 후 인수인계 혹은 관리자에게 출금하기, 근무 교대시 돈통의 시재를 확인할 때 사용합니다.

PLU 키보드	[계산기]
일반 키보드	[F6]

돈통을 임의로 열 때,

PLU 키보드	[돈통열림키]
일반 키보드	[HOME]

### 2. 근무자 교대

**근무자 교대** 2004-07-21 10:20:07 카운터 : 01

100,000원권	0	잔잔액	0.
10,000원권	0	시재입금	560,000.
5,000원권	0	시재출금	0
1,000원권	0	받은금액	17,500.
500원권	0	거스름돈	0.
100원권	0	현잔액	<b>577,500.</b>
50원권	0	매출건수	1.
10원권	0	신용카드매출	17,500.
합 계	0	현금매출	17,500.
현잔액의 차액금액	577,500	현금+카드매출	0
		회원반품매출	0
		회원충사용포인트	0.

F1 마당 F4 교대확인 F5 교대확인/영수증 F6 계산기초기화 F10 시재입금 F11 시재출금 F12 닫기

**근무자 교대 :** 교대자 코드와 암호를 입력하고 반드시 **[F4]**키를 눌러야 합니다.

PLU 키보드	[근무자교대]
일반 키보드	[F7]

관리자 코드로 근무교대시에 시재정보를 볼 수 있습니다.

**참고** 시재정보 확인할 수 있는 권한은 환경설정(설정2)에 “**근무자교대 권한**” 항목에서 지정할 수 있습니다.

### 3. 시재 출금

**시재 출금**

카운터번호 01

담당자코드 99

담당자명 관리자

출금금액

F4 출금처리 F5 출금처리/인쇄 F10 닫기

**시재출금 :** 해당 카운터의 돈통에서 현금을 출금할 때 금액을 입력합니다. 실제 출금액을 입력하고 시재 준비금을 남겨둘 경우는 돈통시재에서 시재준비금을 뺀 나머지 금액을 입력하면 됩니다.

**참고** 지출로 나가는 현금도 시재출금을 해 주어야 합니다.

## 17. 근무교대 하기

판매자용

### 4. 서버로 자료 전송하기

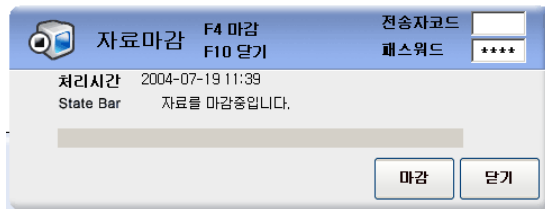

판매된 내역을 관리서버로 자료를 전송합니다. 서버로 자료 전송은 근무교대시, 최종 영업을 끝내는 시점에서 하여도 됩니다.

PLU 키보드	[전송]
일반 키보드	[F1]

## 18. 매출장 조회하기

판매자용

## 1. 판매내역 조회

매출내역 확인

관리자ID 99    패스워드 \*\*\*\*

분류별    상품별    전체자료    기간설정

분류구분 [매분류]    조회일시 2004-07-21 00

시재입금확인  
시재출금확인

관리자코드

분류명(상품명)	매출수량	매출금액
[ 합 계 ]	4	17,500
	4	17,500

F4 조회    F5 인쇄    F10 닫기

조회    인쇄    닫기

카운터에서 현재까지 분류별, 상품별 판매내역을 확인하거나 출력할 수 있습니다.

PLU 키보드	[매출장]
일반 키보드	[Ctrl]+ [F7]

관리자 코드를 입력하여야 내용을 확인 할 수 있습니다.

**참고** 출력은 카운터 영수증 프린터로 되며, 매출장 확인할 수 있는 권한은 환경설정(설정2)에 “매출장 사용권한” 항목에서 지정할 수 있습니다.

## 2. 기존매출장 미사용시 매출장 조회

매출내역 확인

현재근로자

99 관리자

고객자성명 관리자

고객자ID

99

패스워드

\*\*\*\*

분류별

상품별

결제자료

관리자

분류구분

대분류

조회일시

2004-11-11

관리자코드

시제입금확인

시제출금확인

분류명 (상품명)

매출수량

매출총액

다분류	29	580
다분류	15	1,190
다분류	8	150
식음료	244	346,810
비식음	52	106,940
연세	18	30,400
주류	12	30,830
다채	18	24,350
정액	5	86,900
메이커라	26	68,800
건어물	1	1,500
한월	429	725,000

입금확인

0

만원권

0

오천원권

0

천원권

0

오백원권

0

백원권

0

오십원권

0

십원권

0

한천백의 지어

0

리스트

건수

금액

전액권

0

시제입금

0

시제출금

0

발급금

0

가스물론

0

현액권

0

매출건수

0

선카드매출

0

현금권

0

현금+카드매출

0

회생선카드매출

0

회생현금권

0

회생현금+카드매출

0

회생현금권

0

회생용사상품포인트

0

회생의상매출

0

회생의상발급매출

0

근무고객 및 인쇄 및 마감

조회

인쇄

닫기

환경설정(설정2)에서 **기존매출장 사용안함**으로 **체크**하면 판매내역 및 근무자교대, 마감, 인쇄를 하나의 화면에서 처리가 가능한 창이 뜹니다.

19. 회원관리

판매자용

1. 회원관리

회원등록, 정보변경, 회원삭제, 회원검색을 할 수 있습니다.

PLU 키보드	[F9]
일반 키보드	[F9]

2. 신규회원등록

회원관리에서 [신규회원]을 클릭합니다.

왼쪽그림과 같은 창이 뜹니다.

회원코드, 회원명, 등록번호는 필히 기재하여할 항목입니다. 회원코드는 5~13자리까지 가능하며, 신규회원이 발생할 때 마다 순차적으로 번호를 만들어 수동입력하면 됩니다.

예) 20040001 → 년도 + 임의번호

입력이 완료되면 [저장]버튼 및 [F4]를 클릭합니다.

**참고** 신규회원등록시 기존에 미수금이 있는 회원에 대해서는 <외상매출정산> - <입금>에서 '-' (마이너스)로 미수금(입금금액)을 처리해 주어야 합니다.

## 19. 회원관리

판매자용

### 3. 회원정보변경

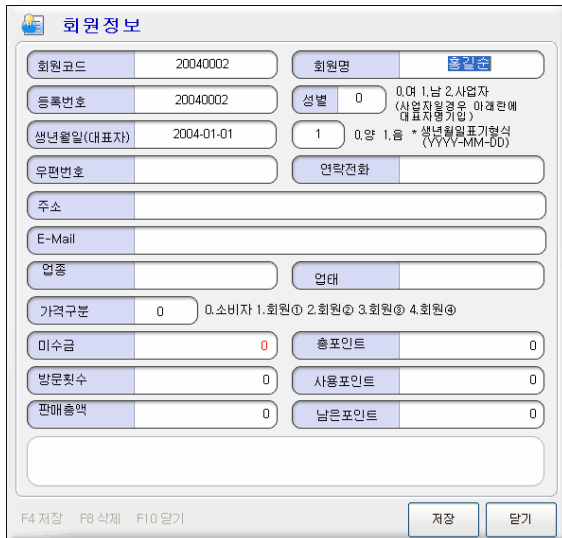

회원정보

회원코드: 20040002 | 회원명: 홍길동

등록번호: 20040002 | 성별: 0 (0.여 1.남 2.사업자 (사업자등록증 또는 아예 판매 대표자등록기입))

생년월일(대표자): 2004-01-01 | 1 (0.양 1.음 \* 생년월일포기형식 (YYYY-MM-DD))

우편번호: | 연락처: |

주소: | E-Mail: |

업종: | 업태: |

가격구분: 0 (0.소비자 1.회원 2.회원 3.회원 4.회원)

미수금: 0 | 총포인트: 0

방문횟수: 0 | 사용포인트: 0

판매총액: 0 | 남은포인트: 0

F4 저장 F8 삭제 F10 닫기 | 저장 | 닫기

[회원찾기]나 회원관리 리스트를 통해 정보 변경할 회원을 검색합니다. 변경할 회원을 선택하고 [정보변경]버튼을 클릭합니다. 회원정보 창이 뜨면 변경하고자 하는 항목에서 내용을 수정합니다. 수정이 완료되면 [저장]버튼을 클릭하고 [닫기]버튼을 클릭합니다.

### 4. 회원삭제

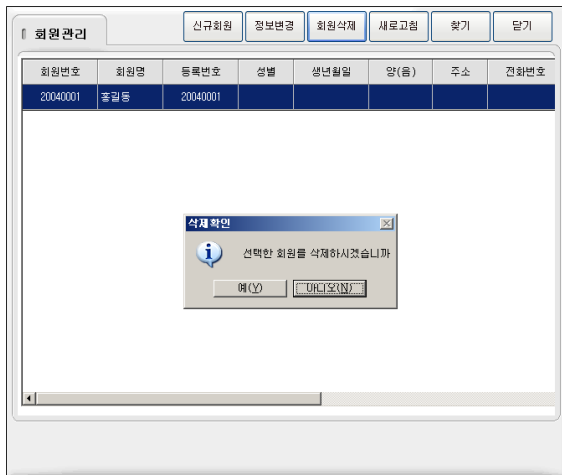

회원관리 | 신규회원 | 정보변경 | 회원삭제 | 새로고침 | 찾기 | 닫기

회원번호	회원명	등록번호	성별	생년월일	양(음)	주소	전화번호
20040001	홍길동	20040001					

삭제 확인

선택한 회원을 삭제하시겠습니까?

예(Y) | 아니오(N)

[회원찾기]나 회원관리 리스트를 통해 삭제할 회원을 검색합니다. 삭제할 회원을 선택하고 [회원삭제]버튼을 클릭합니다.

### 5. 회원찾기

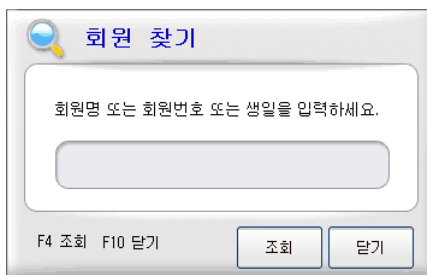

회원 찾기

회원명 또는 회원번호 또는 생일을 입력하세요.

F4 조회 F10 닫기 | 조회 | 닫기

회원정보변경, 회원삭제 시에 신속하게 회원을 검색할 수 있습니다.

20. 상품관리

판매자용

1. 상품찾기

상품 찾기

상품코드 및 상품명 (2자이상)

F4 찾기 F10 닫기

조회 닫기

상품코드나 상품명으로 상품을 검색할 수 있습니다.

PLU 키보드	[F2]
일반 키보드	[F2]

2. 상품선택

상품선택

신규상품 정보변경 상품선택 닫기

상품코드	상품명	상품가격
01640006	마이스크림 10000	9000
2010010000000	감자	0
2010100000000	가지	0
2010110000000	가지말랭이	0
2010210000000	시금치	0
2010310000000	감초	0
2010410000000		0
2010510000000		0
2010610000000	면역	0
2010710000000	양봉	0
2010810000000	마늘	0
2010910000000	무우순	0
2011000000000	C488 속	0

상품리스트

상품찾기에서 상품을 검색하면 왼쪽그림과 같은 상품선택창이 뜹니다. 찾고 있는 상품을 선택 후 [상품선택]버튼을 클릭하면 메인창에 해당상품이 등록 됩니다.  
상품선택창에서 신규상품등록, 상품정보변경도 가능합니다.

3. 신규상품등록

신규상품등록

분류코드 대 0 미분류 중 0 미분류 소 0 미분류

적정재고 0 단품수량

단품코드

매출과세구분 0 0.과세 1.면세

시간할인할증 0 0.적용안함 1.적용

회원추가할인 0 0.적용 1.적용안함

회원가1 0 회원가2 0

회원가3 0 회원가4 0

제조사(매모)

매입처

상품코드 8809123453456

상품명 가나초 코렛

단위 EA ☒ EA고정

팩스구분 0 0.단품 1.박스품

매입금액 1000

미역율 0

소비자금액 200

매입세역구분 0 0.없음 1.포함 2.별도

F4 저장 F10 닫기

저장 닫기

\*제품코드 십만단위 등록: 앞6자리는 그대로 쓰고 뒷7자리는 0으로 등록  
\*제품코드 만단위 등록: 앞7자리 그대로 쓰고 뒷6자리는 0으로 등록  
\*제품코드는 기존에 만단위와 앞 4만단위 처리로 나뉘었습니다.  
(판매처를 한정할당부분 옵션 필드됩니다)

[신규상품] 버튼을 클릭합니다.  
상품코드, 상품명, 매입금액, 소비자 금액등 필수 항목을 입력해야 저장 할 수 있습니다.

## 20. 상품관리

판매자용

### 4. 상품정보변경

**상품정보변경**

분류코드	대 202	비식품	적정재고	0	단품수량	0
	중 B25	일용잡화	단품코드			
	소 0	미분류	매출과제구분	0	0.과제 1.연세	
상품코드	000000010016		시간할인할증	0	0.적용안함 1.적용	
상품명	귀박사		회원추가할인	0	0.적용 1.적용안함	
단위	EA	<input type="checkbox"/> EA고정	회원가1	0	회원가2	0
박스구분	0	0.단품 1.박스품	회원가3	0	회원가4	0
매입금액	1000		제조사(명)			
이익율	0		매입처	소백상회		
소비자금액	1500					
매입세액구분	1	0.없음 1.포함 2.별도				

\*저축코드 심만단위 등록: 앞6자리는 그대로 적고 뒷7자리는 0으로 등록  
 \*저축코드 만단위 등록: 앞7자리 그대로 적고 뒷6자리는 0으로 등록  
 \*저축코드는 기초에 만단위와 심만단위 처리로 나뉘집니다.  
 (판매자용 원정출발부품 출전 체크필수)

F4 저장 F10 닫기

저장 닫기

[정보변경] 버튼을 클릭합니다.

변경할 항목을 지정하고 [저장]버튼을 클릭하면 저장됩니다.

## 21. 마감하기

판매자용

### 1. 시재출금

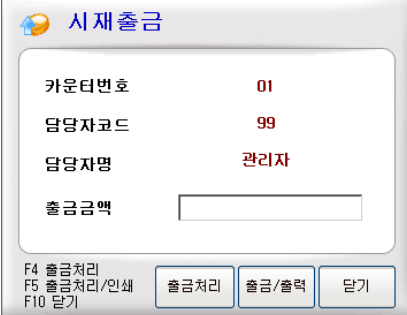

시재출금

카운터번호 01

담당자코드 99

담당자명 관리자

출금금액

F4 출금처리  
F5 출금처리/인쇄  
F10 닫기

출금처리 출금/출력 닫기

### 2. 서버로 자료전송

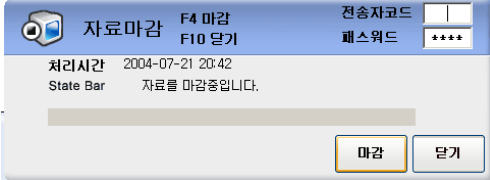

자료마감 F4 마감 F10 닫기

전송자코드

패스워드 \*\*\*\*\*

처리시간 2004-07-21 20:42

State Bar 자료를 마감중입니다.

마감 닫기

### 3. 종료하기

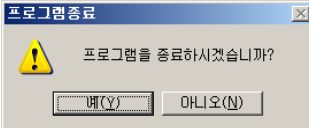

프로그램종료

프로그램을 종료하시겠습니까?

예(Y) 아니오(N)

1. 시재확인 하기 (현금 및 카드전표)
2. 시재출금 [F11]  
(출금하여 관리자에게 주는 금액)
3. 서버로 자료전송 [F1]
4. 종료 [F12]  
-- 유통 POS 프로그램 종료 --
5. 윈도우 종료하기 [ALT+F4]
6. 시스템 전원 Off

**참고** 환경설정(설정2)에서 수동마감으로 설정하면, 마감할 때 시재출금 창을 열어서 시재출금처리를 해야 합니다. 그러나 자동마감으로 설정하면 시재출금이 자동으로 처리됩니다.

관리자용

## 관리자용

### 1. 기본정보

## 1. 프로그램 시작하기

I. 기본정보

### 1. 프로그램 정보창

프로그램 설치가 되었으면

[시작 > 프로그램 > 유통관리 > 유통관리]  
를 선택하여 프로그램을 시작합니다.

처음 프로그램 설치한 사용자

사용자 코드 : 99 [Enter]

사용자 암호 : 9999 [Enter]

### 2. 로그인 창

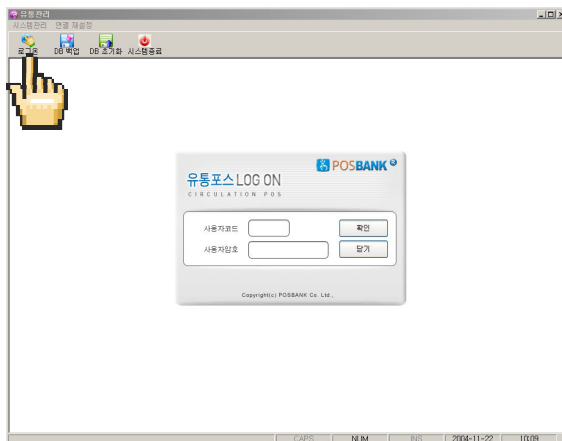

로그온 창이 나타나면 초기에 부여받은 사용자코드와 사용자 암호를 입력합니다.

[확인]버튼을 클릭하거나 [Enter]키를 칩니다.

## 2. 환경설정

i. 기본정보

### 1. 사용자 정보

**사용자 정의 설정**

사업자 정보 | 회원/설정1 | 설정2 | 설정3

**사업자 정보 등록**

체인점코드: 1000  
 체인점 패스워드: 1000  
 체인점명: 포스뱅크  
 사업자등록번호: 000-00-00000  
 대표자명: 홍길동  
 주소: 서울광역시 원호로 2가  
 전화번호: 1588-6335  
 업종: 슈퍼  
 업태: 소매

F4 저장 F10 닫기

저장 닫기

주메뉴에서 **기본정보 > 환경설정**을 클릭합니다.

**사용자 정의설정** 창이 나타나면 **사업자 정보 등록** 항목을 선택합니다.  
 사업자 정보를 등록합니다.

### 2. 회원관련설정 및 설정1

**사용자 정의 설정**

사업자 정보 | **회원/설정1** | 설정2 | 설정3

**회원관련 설정**

회원카드 할인율: 0 %  
 지정 포인트 적립: 0 Point  
 매출대비 적립율: 0 %

**설정1**

영업마감시간: 00  
 세율: 10 %  
 끝자리 처리: 1. 결사 2. 반올림 3. 올림 4. 없음  
 윈도우프린터원쪽마진: 0 거래명세서(세금계산서)프린터설정  
 윈도우프린터상단마진: 0 1. 잉크젯 2. 레이저젯  
 기본가격설정: 상품코드 자동 생성  
 1. 회원가 2. 최근가 적용없음 적용(형식:대(00)종(00)소(00)순번(0000))  
 저울코드1(숫자 2자리): 21  
 저울코드2(숫자 2자리): 20

F4 저장 F10 닫기

저장 닫기

회원/설정1에서는 회원카드 및 포인트 적립 설정과 영업관련 설정을 할 수 있습니다.

## 2. 환경설정

i. 기본정보

### 2-1. 회원관련설정

**회원카드 할인율** : 회원카드 사용시 할인해주는 기능

**지정포인트 알림** : 지정된 포인트가 되면 메시지가 표시되는 기능

**매출대비 적립율** : 매출금액에 비례하여 포인트를 적립시켜 주는 기능

**회원카드자동생성 (적용시)** : 자동으로 13자리 회원코드를 생성해 주는 기능

**외상매출금-입금일괄처리 (적용시)** : 전체회원에 대한 외상매출금을 정산하여 주는 기능

### 2-2. 설정1

**영업마감시간** : 유통관리 리포트에서 마감시간을 기준으로 리포트가 조회가 되도록 해주는 기능

**세율** : 상품매입매출의 과세, 포함에 대한 세율을 설정하는 기능

**끝자리처리** : 세율에 대한 끝자리 처리기능

**거래명세서(세금계산서)프린터설정** : 사용하고 있는 프린터로 설정

**기본가격 설정** : 기본적으로 최근가로 설정되어 있으며, 회원가는 회원에 대한 회원가로 최근가는 회원에 대해 일반처리 시에 사용 (최근에 판매된 단가로 처리)

**상품코드 자동생성 (적용시)** : 9자리 상품바코드를 생성해 주는 기능

**저울코드** : 저울코드 앞2자리에 나오는 코드를 셋팅

## 2. 환경설정

I. 기본정보

### 2-3. 설정2

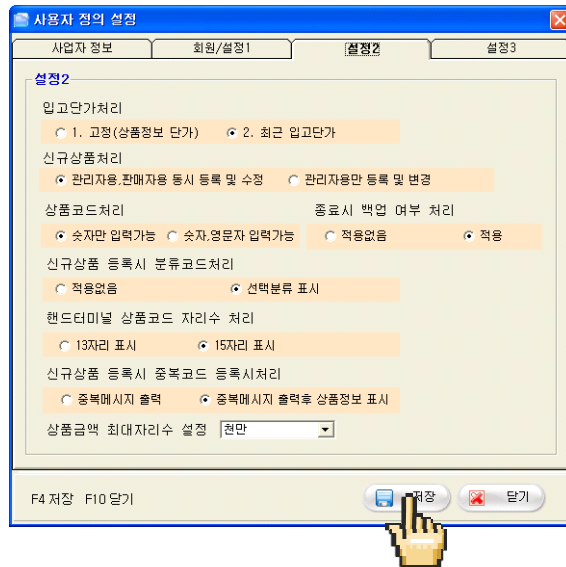

**입고단가처리** : 신규매입시 입고단가를 설정하는 기능

**신규상품처리** :

- **관리자용, 판매자용 동시등록 및 수정** : 관리자용, 판매자용에서 상품 등록 가능, 카운터 데이터 로케이션을 설정하여야 합니다.
- **관리자용만 등록 및 변경** : 관리자용에만 상품등록가능, 판매자용에서는 등록된 기초자료를 다운로드 받아야 합니다.

**상품코드처리** :

- **숫자만 입력가능** : 상품바코드를 숫자만 입력 할 수 있도록 하는 기능
- **숫자, 영문자 입력기능** : 상품바코드를 숫자 및 영문자를 같이 쓸 수 있도록 하는 기능

**종료시 백업 여부 처리** : 프로그램 종료시 자동으로 백업 여부 체크 기능

**핸디터미널 상품코드 자리수 처리** : 핸드터미널 프로그램 버전이 2.5이상 일 경우 15자리 표시로 체크, 2.0 일 경우 13자리 표시로 체크

**신규상품 등록시 중복코드 등록시 처리** : 중복바코드가 나오는 경우 메시지에 표시내용을 선택하는 기능

**상품금액 최대 자리수 설정** : 상품등록시 가격에 대한 상품금액 제한 설정

## 2. 환경설정

### I. 기본정보

#### 2-4. 설정3

사용자 정의 설정

사업자 정보   회원/설정1   설정2   **설정3**

**설정3**

**시간할인할증 지정**

시작시간 00  
 마감시간 00  
 할인할증율 0 %  
 저장   닫기

**바코드세일 지정**

시작일자 2002-02-01  
 마감일자 2002-02-13  
 설정 0 0.해제 1.설정  
 저장   닫기

**계산대 정보**

계산대 정보 조회   조회

**\*영수증 포트 및 RF리더기 포트 설정\***

스위치

F4 저장 F10 닫기   저장   닫기

시간할인할증 지정, 바코드세일지정, 계산대정보를 조회할 수 있습니다.

### 3. 사용자관리 (사원등록)

#### I. 기본정보

#### 1. 사용자 등록

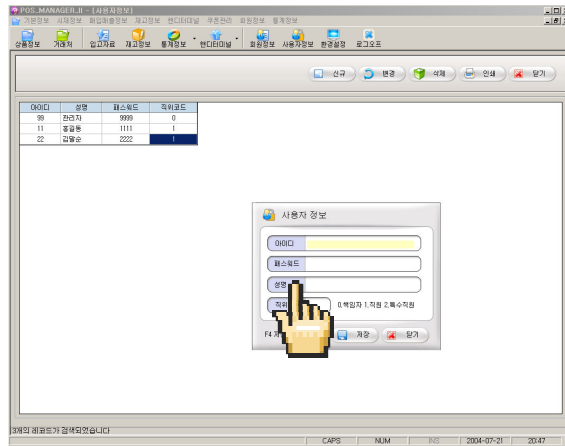

주메뉴에서 **기본정보 > 사용자관리**를 클릭하면 사용자 정보 등록창이 나타납니다.

현재 등록된 사용자 정보가 나타납니다. 새로운 사용자를 등록 할려면 [신규]버튼을 클릭합니다. 사용자 정보 등록창이 뜨면, 사용자 아이디, 사용자 패스워드, 사용자성명, 사용자 직위를 입력합니다. [저장]버튼을 클릭하거나 [F4]키를 치면 저장됩니다.

**주의** 관리자용에서 설정한 회사관련 정보는 실제 카운터에는 아무 영향을 미치지 않습니다. (단, 유통판매에서 기초자료를 받을 경우에는 사업자번호를 제외한 다른 정보들은 카운터에 반영됩니다.)

고객용 영수증에 표시되는 사업자 관련 정보를 출력하기 위해서는 카운터용 프로그램에서 설정을 하여야 합니다. 각각의 카운터에서 반드시 설정을 마쳐야 합니다.

#### 2. 사용자 삭제, 정보변경

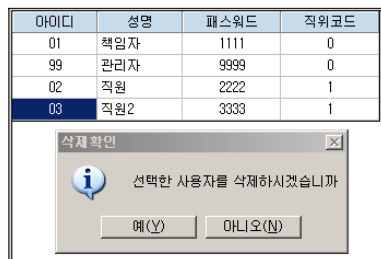

사용자 삭제, 정보변경은 사용자목록에서 선택한 다음 [삭제/정보변경]버튼을 클릭하면 됩니다.

정보 변경 버튼

정보 삭제 버튼

정보 인쇄 버튼

#### 3. 사용자 리스트 인쇄보기 화면

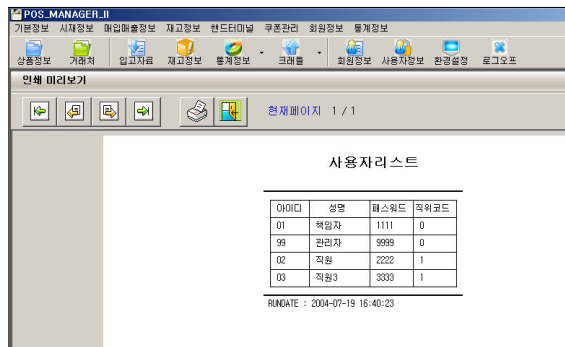

## 4. 매입처 관리

### I. 기본정보

#### 1. 매입처 정보 등록

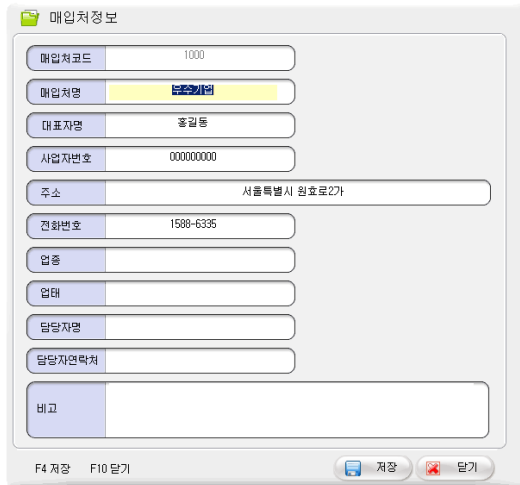

매입처정보 등록 화면입니다. 입력 필드는 다음과 같습니다:

- 매입처코드: 1000
- 매입처명: **신규매입처**
- 대표자명: 홍길동
- 사업자번호: 000000000
- 주소: 서울특별시 원호로2가
- 전화번호: 1588-6335
- 업종:
- 업태:
- 담당자명:
- 담당자연락처:
- 비고:

화면 하단에는 F4 저장, F10 닫기 버튼과 저장, 닫기 아이콘이 있습니다.

주메뉴에서 **기본정보 > 매입처정보**를 클릭하면 매입처 목록창이 나타납니다.

신규 등록시 [신규]버튼을 클릭하여 거래처 정보를 입력합니다.

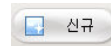

#### 2. 매입처 정보 변경

매입처정보 변경 화면입니다. 입력 필드는 다음과 같습니다:

- 매입처코드: 1000
- 매입처명: **신규매입처**
- 대표자명: 홍길동
- 사업자번호: 000000000
- 주소: 서울특별시 원호로2가
- 전화번호: 1588-6335
- 업종:
- 업태:
- 담당자명:
- 담당자연락처:
- 비고:

화면 하단에는 F4 저장, F10 닫기 버튼과 저장, 닫기 아이콘이 있습니다.

매입처 목록에서 매입처를 선택한 다음 [변경]버튼을 클릭합니다.

매입처정보를 변경한 다음 [저장]버튼을 클릭하면 됩니다.

매입처 삭제, 인쇄, 찾기도 가능합니다.

## 5. 상품등록 하기

I. 기본정보

### 1. 상품 정보 등록

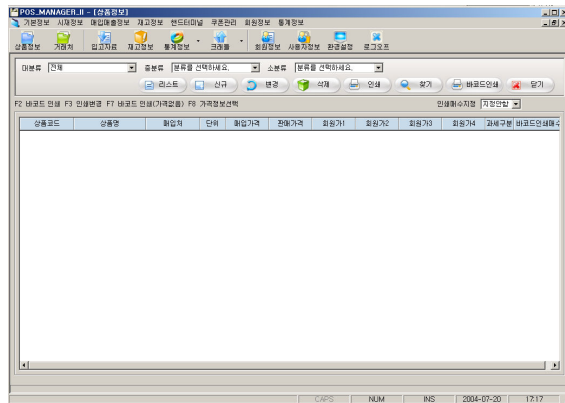

주메뉴에서 **기본정보 > 상품 정보**를 클릭하면 상품목록창이 나타납니다.

신규 등록시 [신규]버튼을 클릭하여 상품정보를 입력합니다.

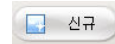

### 2. 상품등록

**상품등록** F2:바코드인쇄 F3:인쇄변경 F4:재장 F7:바코드인쇄(가격없음) F8:가격정보선택 F10:닫기

분류코드 대 [ ] 중 [ ] 소 [ ] <input checked="" type="radio"/> 일반 <input type="radio"/> EAN8 <input type="radio"/> EAN13 <input type="checkbox"/> 자동코드1 <input type="checkbox"/> 자동코드2(13자리) 상품코드 [ ] 상품명 [ ] 단위 EA <input checked="" type="checkbox"/> EA고정 박스구분 0 0.단품 1.박스품 매입금액 0 이익율 0 소비자금액 0 매입세액구분 0 0.없음 1.포함 2.별도	적정재고 0 단품수량 [ ] 단품코드 [ ] 매출과제구분 0 0.과제 1.연세 시간할인할증 0 0.적용안함 1.적용 회원가추가할인 0 0.적용 1.적용안함 회원가1 0 회원가2 0 회원가3 0 회원가4 0 제조사(메모) [ ] 매입처 [ ] 바코드매수 F2 F3 F7 F8 *저울코드 십만단위 등록: 앞6자리는 그대로 적고 뒷7자리는 0으로 등록 *저울코드 만단위 등록: 앞7자리 그대로 적고 뒷6자리는 0으로 등록 *저울코드는 기능에 따라 단위 및 십만단위 처리로 나뉘어집니다. (단위처리를 변경할 수 없습니다)
--	---

☐ 등록후 상품정보 보존

**분류코드 (대,중,소) :** 등록하고자 하는 대분류코드를 입력하거나 미분류일 경우 빈칸(미분류)으로 남겨두면 됩니다.

**참고** 분류명을 입력할 경우 분류명의 일부만 입력하여도 분류명을 검색하여 선택할 수 있습니다.

상품등록화면 창이 나타나면 상품 정보를 입력하십시오.

#### 일반/EAN8/EAN13

**일반 :** 일반적인 바코드를 인식하여 바코드 번호 입력시 오류 정보를 체크하지 않습니다.

**EAN8 :** 코드 입력시 EAN8코드를 검사

**EAN13 :** 코드 입력시 EAN13코드를 검사

**자동코드 :** 분류코드, 상품코드, 상품명, 단위가 반복됩니다. 단, 상품코드는 최초 입력하였던 국가코드, 회사코드(8809027\_)가 반복됩니다. 중간에 내용이 바뀌면 바뀐 내용으로 다시 반복됩니다. 자동코드의 기능은 같은 회사의 제품을 입력시 반복적인 작업을 줄여주기 위한 것입니다.

**상품코드 :** 상품에 표시되어 있는 상품코드를 입력합니다.

**주의** 코드입력시 반드시 단품코드인지 박스코드인지 구분하여 등록하여야 합니다. 박스코드일 경우 먼저 단품코드를 입력하고 등록한 후 아래의 단품코드입력란에 다시 단품코드를 입력하여야 합니다.

## 5. 상품등록 하기

I. 기본정보

**상품명** : 상품에 표시되어 있는 상품의 이름을 입력합니다. 입력시 동일한 상품명에 존재할 경우 중량 혹은 단위를 ()안에 표기하도록 합니다. 예)설탕 (5Kg)

**단위** : 상품의 단위를 표시합니다. 예) EA, Kg

**박스구분** : 박스상품일 경우 반드시 1로 표시하여 주고 아래에 단품코드, 단품수량을 입력하여야 합니다.

**매입금액** : 상품매입금액을 입력합니다. 상품입고 처리시 자동으로 입력됩니다.

**이익률** : 매입금액에 대한 이익률을 입력하면 자동으로 소비자금액에 입력됩니다.

예) 매입금액 100원일 경우 이익률을 10%로 하면 소비자금액은 자동으로 110원으로 표기가 됩니다.

**소비자금액** : 소비자에게 판매하고자 하는 금액을 입력하면 됩니다.

**매입세액구분** : 매입 입고 시는 무조건 세액이 포함된 금액으로 입고를 하도록 하여야 합니다. 그러므로 [1.포함]으로 설정하여 줍니다.

**적정재고** : 항시 재고를 유지하여야 할 최소 재고 수량을 입력하는 곳입니다. 여기에서 설정된 값에 따라 부족재고 보고서에 표시가 됩니다. 예)적정재고가 5인 제품이 실재고가 3일 경우 부족재고는 2가 됩니다.

**단품코드** : 박스상품일 경우 박스 내의 단품 상품에 표시되어 있는 코드를 입력하는 곳입니다.

**단품수량** : 박스 내 들어있는 단품들의 개수를 입력하는 곳입니다.

예) 라면1박스에 20개가 들어 있다면 20으로 입력

**매출과세구분** : 과세 상품일 경우는 “0”, 면세 상품일 경우는 “1”을 입력합니다. 여기서 구분하여 주어야 영수증 출력시 “과세”, “면세”를 구분하여 출력이 됩니다.

**시간할인할증** : 시간대에 따라 판매금액을 다르게 하는 부분을 적용할 것인지 하지 않을 것인지를 설정하는 곳입니다.

**회원가** : 회원등급에 따라서 판매할 금액을 입력합니다. 회원 등록시 적용할 회원가를 입력해 두면 자동으로 등록되어 있는 회원가로 판매 됩니다.

	F2.바코드인쇄
	F3.인쇄변경
	F7.바코드인쇄(가격없음)
	F8.가격정보 선택

출력전에 반드시 바코드 프린터가 연결되어 있어야 합니다. 또한, 라벨에 가격을 표시하지 않을 경우에는 [F7]키를 치면 됩니다.

**바코드 라벨인쇄** : 상품등록 후 바코드라벨을 출력하고자 할 경우 왼쪽 빈칸에 출력하고자 하는 수량을 입력한 후 [F2]를 치면 입력된 수량만큼 라벨이 출력됩니다.

## 6. 상품 (박스상품 / 저울상품) 입력하기

I. 기본정보

### TIP 1. 박스상품 입력하기

#### 1. 단계

박스 내에 들어 있는 단품 상품을 새 상품을 등록을 합니다. 박스 상품을 등록하기 전에 반드시 선행되어야 합니다.

예) 신라면 날개 : 코드 8801043001251

#### 2. 단계

박스상품을 등록합니다. 박스 구분에 “1”을 입력하여야 단품코드 단품수량을 입력 할 수 있습니다.

예) 박스코드 : 신라면 (8801043001250)

단품코드 : 신라면 날개 8801043001251 수량 12개

### TIP 2. 저울상품 등록하기

#### 1. 단계 : 분류명 등록

예) 야채류, 식육류, 과일류

#### 2. 단계 : 저울코드 등록

##### 1) 저울라벨 등록

전자저울에 상품등록은 아래의 라벨과 같이 등록합니다.

저울코드는 무조건 21로 세팅하여 줍니다.

상품명은 총 5자리로 입력합니다.

단, 앞 두자리는 분류코드, 뒤 3자리는 일련번호를 부여합니다.

예) 2111234500004 (육류 중 삼겹살)

예) 2111235700005 (육류 중 등심)

#### 3. 단계 : 저울코드를 POS에 상품등록하기

예) 저울에 등록되어 있는 코드

POS에 등록시

포스에 상기 코드를 등록할 때는 저울에 등록되어 있는 코드의 “앞쪽 7자리 + 뒤 6자리”는 모두 0으로 해서 등록합니다.

## 7. 분류별 상품정보

### I. 기본정보

#### 1. 신규등록

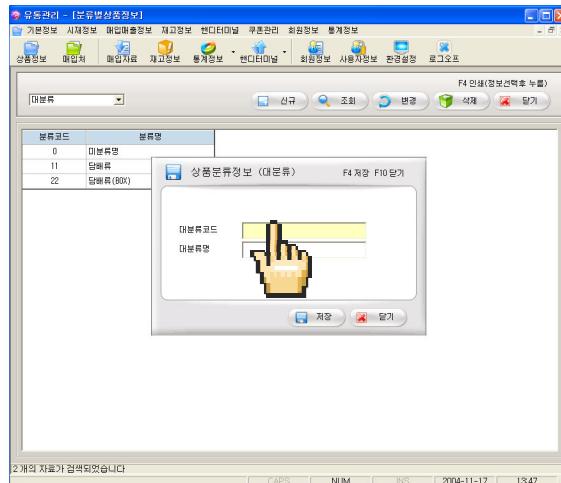

주메뉴에서 **기본정보 > 분류별 상품 정보**를 클릭하면 분류별 상품 목록창이 나타납니다.

신규 등록시 [신규]버튼을 클릭하여 분류 정보를 입력합니다.

#### 2. 분류별 상품 조회

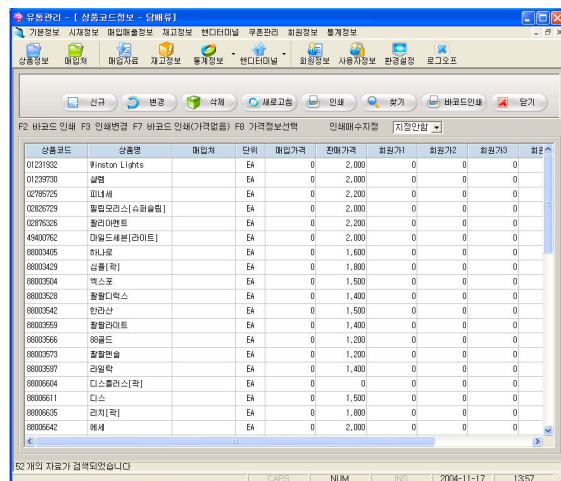

조회는 분류명을 선택후 [조회]버튼을 클릭합니다. 분류별로 상품 목록이 뜹니다.

이 창에서 신규상품등록, 변경, 삭제, 인쇄도 가능합니다.

#### 3. 분류별 상품 정보 변경 및 삭제

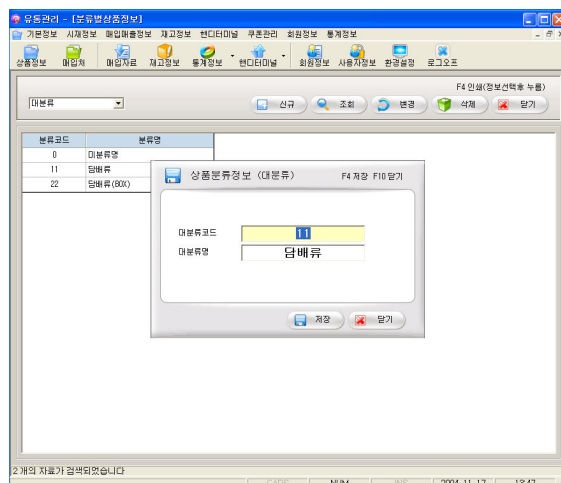

변경은 분류명을 선택후 [변경]버튼을 클릭합니다. 상품분류정보 창이 뜹니다.

이 창에서 상품분류정보를 입력 후 [저장]버튼을 클릭합니다.

삭제는 분류명을 선택후 [삭제]버튼을 클릭하면 됩니다.

## 8. 상품 세일가격 조정 입력

I. 기본정보

### 1. 상품세일 가격조정 입력

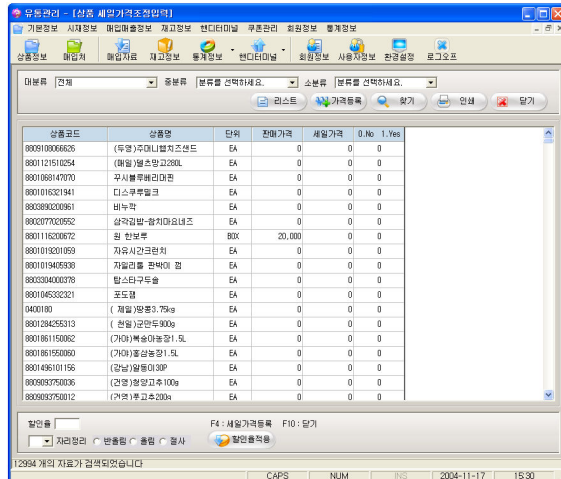

### 2. 옵션 설정

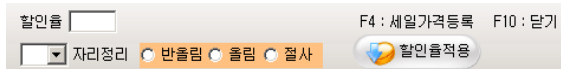

### 3. 가격조정 메시지창

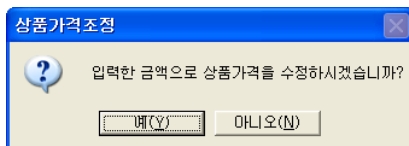

상품세일가격을 일괄적으로 변경할 때 사용됩니다. 먼저 변경할 상품 분류를 선택한 후 수동으로 혹은 변동율을 주어서 일괄적으로 변동할 수 있습니다.

대분류, 중분류, 소분류 선택 후 [리스트]버튼을 클릭하면 상품리스트가 나타납니다. 분류 선택없이 [리스트]버튼을 클릭 할 경우 전체 상품 목록이 나타납니다.

**주의** 변동율을 주어서 변경할 경우, 저장[F4]를 누른 이후에는 변경이 불가능해 집니다.

**할인율** : 현재가격에서 할인, 할증하는 요율을 입력하는 옵션입니다.

예) 할인 10% : '-10'로 입력

할증 10% : '10'로 입력

**자리정리** : 반올림, 올림, 절사처리를 1원단위, 10원 단위, 100원 단위로 할 것인지 선택하는 옵션입니다.

**할인율적용** : 각 옵션에서 설정된 값을 적용시키는 버튼입니다. 목록에서 값이 변경되는 것을 볼 수 있습니다.

[F4] 이나 [가격등록] 버튼을 클릭하면 확인 메시지 창이 나타납니다.

“예”를 클릭하면 변경되어 저장됩니다.

## 9. 상품 회원가격 조정

### I. 기본정보

#### 1. 상품 회원가격 조정

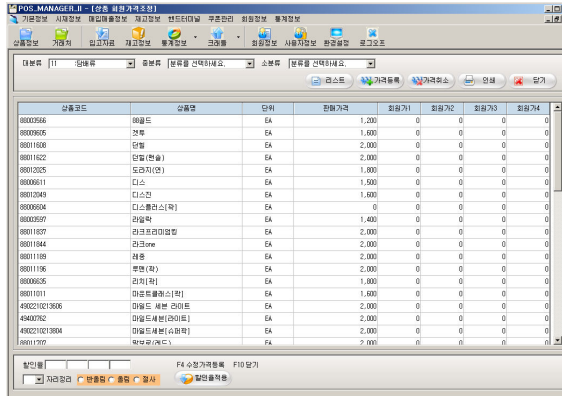

상품코드	상품명	단위	원래가격	회원가1	회원가2	회원가3	회원가4
00000000	000000	EA	1,200	0	0	0	0
00000005	설탕	EA	1,500	0	0	0	0
00011000	단말	EA	2,000	0	0	0	0
00011002	단말(선물)	EA	2,000	0	0	0	0
00013005	도란지(중)	EA	1,800	0	0	0	0
00000011	디스	EA	1,500	0	0	0	0
00013049	디스잔	EA	1,500	0	0	0	0
00000004	디스플렉스(목)	EA	0	0	0	0	0
00000007	리크로라미칼	EA	1,400	0	0	0	0
00011007	리크로라미칼	EA	2,000	0	0	0	0
00011044	리크one	EA	2,000	0	0	0	0
00011009	세부	EA	2,000	0	0	0	0
00011016	부엌(자)	EA	2,000	0	0	0	0
00000035	리자(자)	EA	1,800	0	0	0	0
00011011	미분트올레스(리)	EA	1,500	0	0	0	0
490210213006	미분트 올레스 잔미트	EA	2,000	0	0	0	0
490210213007	미분트 올레스(잔미트)	EA	2,000	0	0	0	0
490210213008	미분트 올레스(잔미트)	EA	2,000	0	0	0	0
00011007	미분트 올레스(잔미트)	EA	2,000	0	0	0	0

회원별로 상품가격을 조정하고자 할 때 4가지 요율을 적용하여 등록할 수 있습니다. 상품회원가격조정에서 할인, 할증된 회원가는 신규회원 등록에서 가격설정에 반영됩니다.

대분류, 중분류, 소분류 선택 후 [리스트]버튼을 클릭하면 해당 분류 상품리스트가 나타납니다. 분류 선택없이 [리스트]버튼을 클릭 할 경우 전체 상품 목록이 나타납니다.

**주의** 변동율을 주어서 변경할 경우, 저장 [F4]를 누른 이후에는 변경이 불가능해 집니다.

#### 2. 옵션 설정

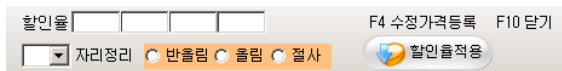

할인율:  F4 수정가격등록 F10 닫기

☐ 자리정리 ☐ 반올림 ☐ 올림 ☐ 절사

**할인율** : 현재가격에서 할인, 할증하는 요율을 입력하는 옵션입니다. (회원가는 4가지 가격을 적용할 수 있습니다.)

예) 할인 10% : '-10'로 입력

할증 10% : '10'로 입력

**자리정리** : 반올림, 올림, 절사처리를 1원단위, 10원 단위, 100원 단위로 할 것인지 선택하는 옵션입니다.

**할인율적용** : 각 옵션에서 설정된 값을 적용시키는 버튼입니다. 목록에서 값이 변경되는 것을 볼 수 있습니다.

#### 3. 가격조정 메시지창

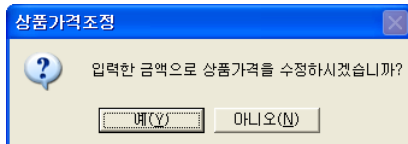

**상품가격조정**

입력한 금액으로 상품가격을 수정하시겠습니까?

[F4]이나 [가격등록] 버튼을 클릭하면 확인 메시지 창이 나타납니다.

“예“를 클릭하면 변경되어 저장됩니다.

## 10. 상품판매 가격조정

I. 기본정보

### 1. 상품판매 가격조정

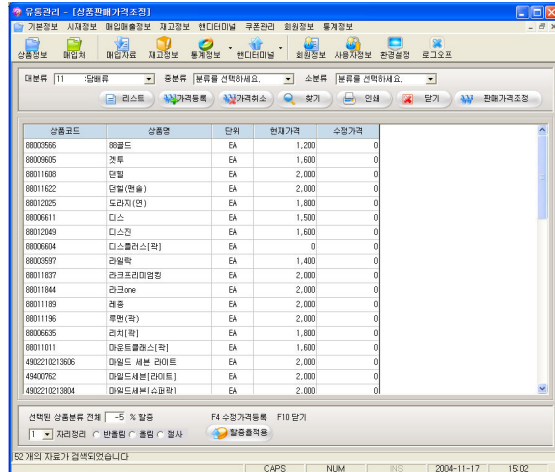

### 2. 옵션 설정

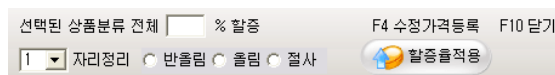

### 3. 가격조정 메시지창

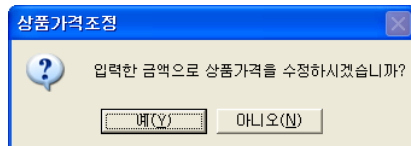

상품판매가격을 일괄적으로 수정할 경우 사용됩니다.

대분류, 중분류, 소분류 선택 후 [리스트]버튼을 클릭하면 해당분류의 상품리스트가 나타납니다. 분류 선택 없이 [리스트]버튼을 클릭 할 경우 전체 상품 목록이 나타납니다.

**주의** 변동율을 주어서 변경할 경우 저장 [F4]를 누른 이후에는 변경이 불가능해 집니다.

**할인율** : 현재가격에서 할인, 할증하는 요율을 입력하는 옵션입니다.

예) 할인 10% : '-10'로 입력

할증 10% : '10'로 입력

**자리정리** : 반올림, 올림, 절사처리를 1원단위, 10원 단위, 100원 단위로 할 것인지 선택하는 옵션입니다.

**할인율적용** : 각 옵션에서 설정된 값을 적용시키는 버튼입니다. 목록에서 값이 변경되는 것을 볼 수 있습니다.

[F4] 이나 [가격등록] 버튼을 클릭하면 확인 메시지 창이 나타납니다.

“예“를 클릭하면 변경되어 저장됩니다.

관리자용

---

## II. 시재정보

## 1. 입출금리스트

II. 시제정보

### 1. 입출금리스트

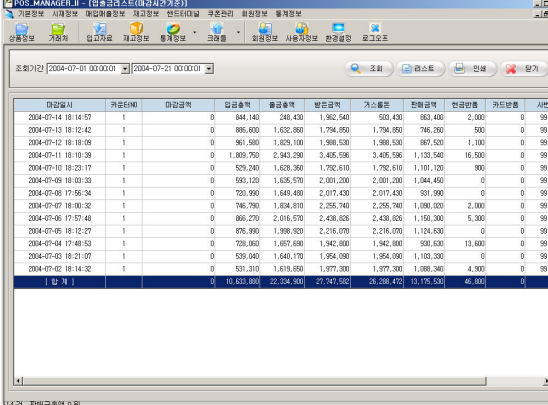

POS\_MANAGER 화면에서 입출금리스트를 조회한 결과입니다. 조회기간은 2004-07-01 00:00:01 ~ 2004-07-21 00:00:01로 설정되어 있습니다. 화면 하단에는 14건 조회금액 5천 원이 표시되어 있습니다.

대입금일시	카운터번호	대입금액	입출금액	출금금액	받은금액	거스름돈	잔액금액	잔액잔액	카드잔액	시현
2004-07-14 18:14:57	1	0	844,140	249,400	1,562,540	502,400	863,430	2,000	0	99
2004-07-13 18:12:42	1	0	885,800	1,632,850	1,794,850	1,794,850	746,250	500	0	99
2004-07-12 18:18:09	1	0	961,900	1,829,100	1,989,530	1,989,530	887,520	1,100	0	99
2004-07-11 18:18:39	1	0	1,893,750	2,943,250	3,435,596	3,435,596	1,123,540	16,500	0	99
2004-07-10 18:23:17	1	0	529,340	1,628,380	1,792,610	1,792,610	1,181,120	900	0	99
2004-07-09 18:03:30	1	0	593,120	1,625,570	2,001,200	2,001,200	1,044,450	0	0	99
2004-07-08 17:56:34	1	0	723,990	1,649,430	2,017,430	2,017,430	931,590	0	0	99
2004-07-07 18:00:32	1	0	746,750	1,834,810	2,255,740	2,255,740	1,099,020	2,000	0	99
2004-07-06 17:57:48	1	0	865,270	2,016,570	2,438,320	2,438,320	1,153,300	5,300	0	99
2004-07-05 18:12:27	1	0	876,990	1,998,520	2,216,070	2,216,070	1,124,530	0	0	99
2004-07-04 17:48:53	1	0	728,060	1,697,630	1,942,800	1,942,800	930,630	13,600	0	99
2004-07-03 18:21:07	1	0	539,040	1,640,170	1,954,090	1,954,090	1,103,330	0	0	99
2004-07-02 18:14:32	1	0	531,310	1,619,650	1,977,330	1,977,330	1,088,340	4,900	0	99
합계			10,623,020	22,298,820	27,417,620	27,417,620	17,175,520	40,000		

주메뉴에서 **시제정보 > 입출금리스트**를 클릭합니다. 일자별, 카운터별로 마감 금액, 입출금액, 받은금액, 거스름돈, 판매금액, 현금반품, 카드반품 등을 확인할 수 있습니다.

조회기간을 선택한 후 [조회] 버튼을 클릭하면 내용을 볼 수 있습니다.

조회기간 2004-07-01 00:00:01 ~ 2004-07-21 00:00:01

### 2. 선택한 목록의 상세보기

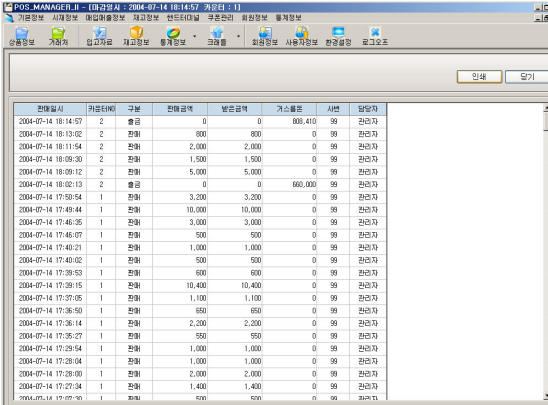

POS\_MANAGER 화면에서 선택한 목록의 상세보기를 조회한 결과입니다. 화면 하단에는 14건 조회금액 5천 원이 표시되어 있습니다.

전입금일시	카운터번호	구분	잔액금액	받은금액	거스름돈	시현	입장자
2004-07-14 18:14:57	2	출금	0	0	885,410	99	관리자
2004-07-14 18:13:02	2	환입	800	800	0	99	관리자
2004-07-14 18:11:54	2	환입	2,000	2,000	0	99	관리자
2004-07-14 18:09:30	2	환입	1,500	1,500	0	99	관리자
2004-07-14 18:09:12	2	환입	5,000	5,000	0	99	관리자
2004-07-14 18:02:13	2	출금	0	0	692,000	99	관리자
2004-07-14 17:58:54	1	환입	3,200	3,200	0	99	관리자
2004-07-14 17:49:44	1	환입	10,000	10,000	0	99	관리자
2004-07-14 17:48:35	1	환입	3,000	3,000	0	99	관리자
2004-07-14 17:46:07	1	환입	900	900	0	99	관리자
2004-07-14 17:40:21	1	환입	1,000	1,000	0	99	관리자
2004-07-14 17:40:02	1	환입	500	500	0	99	관리자
2004-07-14 17:39:53	1	환입	600	600	0	99	관리자
2004-07-14 17:39:15	1	환입	10,400	10,400	0	99	관리자
2004-07-14 17:37:05	1	환입	1,100	1,100	0	99	관리자
2004-07-14 17:36:50	1	환입	650	650	0	99	관리자
2004-07-14 17:36:14	1	환입	2,300	2,300	0	99	관리자
2004-07-14 17:35:27	1	환입	950	950	0	99	관리자
2004-07-14 17:29:54	1	환입	1,000	1,000	0	99	관리자
2004-07-14 17:29:04	1	환입	1,000	1,000	0	99	관리자
2004-07-14 17:28:00	1	환입	2,000	2,000	0	99	관리자
2004-07-14 17:27:34	1	환입	1,400	1,400	0	99	관리자
2004-07-14 17:07:35	1	환입	400	400	0	99	관리자

목록을 선택한 후 “더블클릭”이나 [리스트] 버튼을 클릭하면, 상세내역을 볼 수 있으며 인쇄도 가능합니다.

조회 리스트 인쇄

## 2. 분류별 매출원장

### II. 시제정보

#### 1. 분류별 매출원장

POS-MANAGER-III - [분류별 매출원장(대과사과기준)]

조회기간: 2004-07-12 00:00:01 ~ 2004-07-13 00:00:01 | 카운터: 전체

분류명	00 - 01	01 - 02	02 - 03	03 - 04	04 - 05	05 - 06	06 - 07	07 - 08	08 - 09	09 - 10	10 - 11	11 - 12	합계
0		2,000											
음료	3,800	3,300		3,100	4,200	1,000	400	1,600	2,900	1,400	4,800	2,800	
음식	3,500	1,700	300	11,200	2,200	6,500		1,700	3,300	3,300	900	2,500	
합계						5,500	2,700		1,300			1,000	
대과사과	4,400	7,300	2,500			2,000							
대과사과													
음료	800	1,800		1,200		5,700	800	3,850	4,500	600	2,400	4,750	
음식	7,700	20,500	1,000	13,350	18,400	1,800	1,100		4,400				
합계	1,900	1,600	2,750	2,000	300	3,700	11,950	3,000	6,300	900	2,000	4,400	
대과사과	4,300	1,000	2,000	2,300	1,000	3,500	700	800	2,400	500			
음료	10,200	1,400	1,000	10,900	10,910	8,400	3,900	5,900	15,300	2,000	5,700	4,000	
음식													
합계		9,500		2,000			1,500						
음료	32,500	40,700	35,400	23,600	20,000	47,500	11,500	30,600	36,200	16,800	13,400	18,800	
음식	68,500	89,600	44,750	69,350	56,010	85,000	34,850	50,950	74,700	24,800	30,900	38,750	

주메뉴에서 **시제정보 > 분류별 매출원장**을 클릭합니다.

시간대별, 분류별로 **상품판매현황**을 확인 할 수 있습니다.

조회기간을 선택한 후 **[조회]** 버튼을 클릭 하면 내용을 볼 수 있습니다.

조회기간: 2004-07-12 00:00:01 ~ 2004-07-13 00:00:01 | 카운터: 전체

#### 2. 매출원장

POS-MANAGER-III - [매출원장]

조회기간: 2004-07-12 00:00:01 ~ 2004-07-13 00:00:01 | 카운터: 전체

분류명	12 - 13	13 - 14	14 - 15	15 - 16	16 - 17	17 - 18	18 - 19	19 - 20	20 - 21	21 - 22	22 - 23	23 - 00	합계
음료	700	3,300	400	1,500	1,300	3,300	2,300	7,400	4,400	5,400	6,200	11,300	
음식	2,100	1,800	11,500	4,200	2,700	4,200	10,200	3,600	7,000	11,300	11,200	2,700	
합계			4,900			5,900			1,300	4,200			
대과사과													
대과사과													
음료													
음식	1,600	2,300	800		4,800	5,250	1,600	800	4,150	600		550	
합계						11,500	3,300	9,600	1,000	23,700	10,700	26,600	
대과사과	3,000	1,000	1,800	1,000	5,900	8,600	3,650	5,500	11,400	9,400	11,400		
음료	1,900		700	500	3,800	4,300	2,100	2,500	4,700	7,300	1,500	3,700	
음식	5,500	3,100	14,650	1,000	12,700	2,700	13,200	7,300	2,800	13,200	15,250	9,100	
합계						8,100				1,500			
음료													
음식	31,000	15,300	24,600	19,500	15,600	51,200	25,000	35,000	36,100	46,400	30,300	51,300	
합계	45,800	31,200	61,350	38,700	41,900	90,200	89,000	76,950	89,200	136,650	97,450	130,250	

조회 및 인쇄가 가능합니다.

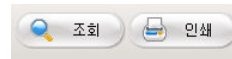

### 3. 카운터별 시재현황

#### II. 시재정보

#### 1. 카운터별 시재현황

구분	카운터1	카운터2	카운터103	카운터104	합계
현미갑시재	0	0	0	0	0
시재합계	0	0	0	0	0
시재합계	105,643,901	257,683,699	299,708,350	368,903,900	0 1,041,839,720
발판금액	111,841,604	301,582,192	344,219,093	372,234,700	0 1,129,877,499
거스름돈	6,025,603	30,334,534	44,104,793	107,300	0 80,972,140
현미갑시재	172,100	3,563,899	408,350	3,223,600	0 7,365,549
현미갑합계	95 110,861,550	53 258,956,327	42 301,558,011	2,939 369,997,100	3,089 1,048,074,598
신용카드잔액	52 19,450,830	17 34,562,490	24 28,049,880	2 9,500	95 82,172,610
현금잔액	3 91,410,720	36 262,254,447	18 233,928,211	2,937 369,997,600	2,984 1,005,961,378

주메뉴에서 시재정보 > 카운터별 시재현황을 클릭합니다.

카운터별로 시재를 알아 볼 때 사용됩니다. 기본적으로 4개의 카운터가 설정되어 있습니다.

[조회] 버튼을 클릭하면 내용을 볼 수 있습니다.

5. 요일/시간대별 매출현황

II. 시제정보

1. 요일/시간대별 매출현황

구분	일	월	화	수	목	금	토	일	합계
9									190000
10	12000		23000	23000	12000	23000	12000		342500
11	23000	13000	1500	1500	23000	1500	23000		3453400
12	1500	2500	2300	2300	1500	2300	1500		345600
13	2300	5600	5600	5600	2300	5600	2300		53400
14	56000	5600	15602	15602	56000	15602	5600		453530
15	15602	20600	45930	45930	15602	45930	15602		363530
16	45930	2530	56210	56210	45930	56210	45930		5391200
17	56210	5210	9200	9200	56210	9200	56210		3632100
18	9200	1200	1500	1500	9200	1500	9200		5355000
19	1500	2100	1500	1500	1500	1500	1500		364300
20	1500	3600	6300	6300	1500	6300	1500		5820
21	6300	4300			6300		6300		12300
22									
23									
0									
1									
2									
3									
4									
5									
6									
7									

주메뉴에서 시제정보 > 요일/시간대별 매출 현황을 클릭합니다.

요일별, 시간대별로 매출현황과악이 가능합니다.

조회기간을 선택한 후 [조회] 버튼을 클릭 하면 내용을 볼 수 있습니다.

조회기간 | 2004-07-07 00:00:01 | 2004-07-22 00:00:01 | ☐ 마감기준

조회 및 인쇄가 가능합니다.

## 6. 시간대별 매출/고객현황 (실시간/마감시간기준)

### II. 시재정보

#### 1. 시간대별 매출/고객현황

시 간	매출액	매출누적	고객수	고객누적	적단가
10	796,700	6,266,300	177	335	6,439
11	1,027,140	2,413,440	160	495	6,430
12	1,557,290	3,970,730	173	668	9,002
13	1,822,300	5,793,030	279	946	6,958
14	1,036,380	6,829,410	166	1,112	6,344
15	493,490	7,322,900	102	1,214	4,838
16	1,433,290	8,756,190	124	1,338	11,558
17	760,250	9,516,440	116	1,454	6,027
18	763,430	10,279,870	136	1,590	5,877
19	599,730	10,879,600	110	1,707	7,616
20	955,730	11,835,330	95	1,802	10,060
21	529,840	12,365,170	81	1,883	6,541
22	80,410	12,445,580	27	1,910	3,349
23					
0					
1					
2					
3					
4					
5					
6	16,720	16,720	3	3	5,573

주메뉴에서 **시재정보 > 시간대별 매출/고객 현황**을 클릭합니다.

시간대별로 매출금액과 매출누적, 고객수와 고객수 누적을 알아보고자 할 때 사용합니다.

조회기간을 선택한 후 [조회] 버튼을 클릭하면 내용을 볼 수 있습니다.

조회기간

사용자

조회 및 인쇄가 가능합니다.

## 7. 카운터별 판매현황 (실시간/마감시간기준)

II. 시제정보

### 1. 카운터별 판매현황

카운터	사용자	받은금액	거스름돈	카드	현금매출	카드매출	매출총액
1 Counter	왕 관리자	17,880,792	4,189,792	17,400	13,709,310	13,709,310	13,709,310
	[1 Counter]	17,880,792	4,189,792	17,400	13,709,310	13,709,310	13,709,310
2 Counter	왕 관리자	27,500			27,500	27,500	27,500
	[2 Counter]	27,500			27,500	27,500	27,500
[합계]		17,908,292	4,189,792	17,400	13,736,810	13,736,810	13,764,310

주메뉴에서 시제정보 > 카운터별 판매현황을 클릭합니다.

카운터별로 사용자, 받은금액, 거스름돈, 카드매출, 현금매출, 외상매출, 매출총액을 알아보고자 할 때 사용됩니다.

조회기간을 선택한 후 [조회] 버튼을 클릭하면 내용을 볼 수 있습니다.

조회기간 2004-07-01 00:00:01 ~ 2004-07-22 00:00:01 ☒ 마감기준

조회 및 인쇄가 가능합니다.

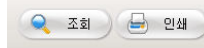

### 2. 상세내역

일자	메뉴	단가	수량	금액	현금	카드	외상
2004-07-01 00:02:20	화인메리켓(야행용)타스(700ml)	400	2	800	800		
	일본	500	2	1,000			
2004-07-01 00:03:28	마미시스 (500ml)	500	1	500			
	왕	2,000	1	2,000	3,500		
	김치사발면85g	600	1	600			
2004-07-01 00:14:23	카스현 (355ml)	1,500	1	1,500			
	하이트현 (355ml)	1,500	1	1,500	3,600		
2004-07-01 00:15:03	단발	2,000	1	2,000	2,000		
2004-07-01 00:16:02	배세(반송)	2,000	1	2,000	2,000		
	마일드배본라이트	2,000	1	2,000			
2004-07-01 00:23:03	쓰레기 50L(1)	850	1	850			
	배세	2,000	1	2,000			
	집화	500	1	500	5,350		
	고추	1,600	2	3,200			
	농구놀이	1,000	1	1,000			
	통원고추참치(150g)	1,300	1	1,300			
	삼분쇠고기차장(200g)	1,100	1	1,100			
	삼분쇠고기카레(200g)	1,100	2	2,200			
	생맛물두부	1,000	1	1,000			
	식품	1,400	1	1,400			
2004-07-01 00:25:33	알레우장45g/2	700	1	700			
	죽계장사발면	600	2	1,200			

## 8. 매입처 원장

II. 시재정보

### 1. 매입처 정보입력

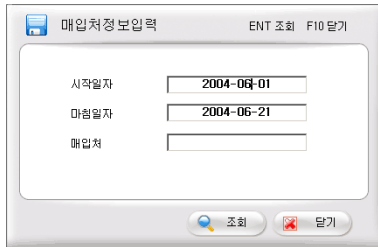

매입처정보입력 화면. 시작일자: 2004-06-01, 마침일자: 2004-06-21, 매입처: (빈칸). [조회] [닫기] 버튼이 있습니다.

주메뉴에서 **시재정보 > 매입처 원장**을 클릭합니다.

매입처 정보를 입력한 후 [조회]버튼을 클릭하면 해당매입처의 매입목록, 지불액, 잔액이 나타납니다.

### 2. 매입처 원장

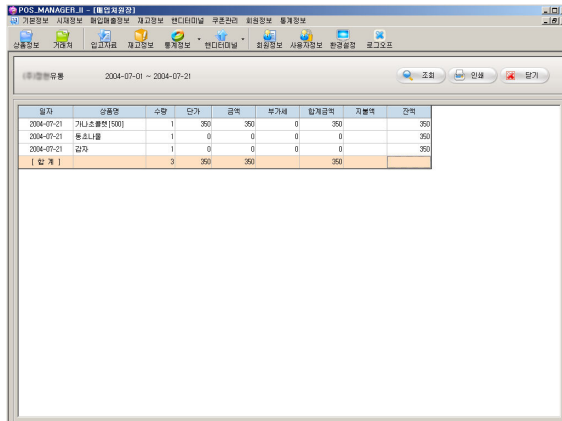

매입처 원장 화면. 2004-07-01 ~ 2004-07-21. [조회] [인쇄] [닫기] 버튼이 있습니다.

일자	상품명	수량	단가	금액	부가세	합계금액	지불액	잔액
2004-07-21	가나소총합 (500)	1	350	350	0	350		350
2004-07-21	통조니통	1	0	0	0	0		350
2004-07-21	김치	1	0	0	0	0		350
[ 합 계 ]		3	350	350		350		

**매입처 찾기** : 업체명 한 글자를 입력하고 [ENTER]키를 치면 매입처 목록이 검색됩니다. 목록에서 매입처를 선택 합니다.

## 9. 매출처 원장

II. 시제정보

### 1. 매출처 정보입력

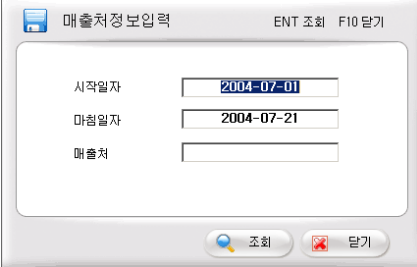

매출처 정보입력 화면. 시작일자, 마침일자, 매출처를 입력할 수 있는 창입니다. 시작일자는 2004-07-01, 마침일자는 2004-07-21로 설정되어 있습니다. 매출처는 빈칸입니다. 조회와 닫기 버튼이 있습니다.

주메뉴에서 **시제정보 > 매출처 원장**을 클릭합니다.

매출처 정보를 입력한 후 [조회]버튼을 클릭하면 해당매출처의 매출목록, 미수금, 잔액이 나타납니다.

### 2. 매출처 정보

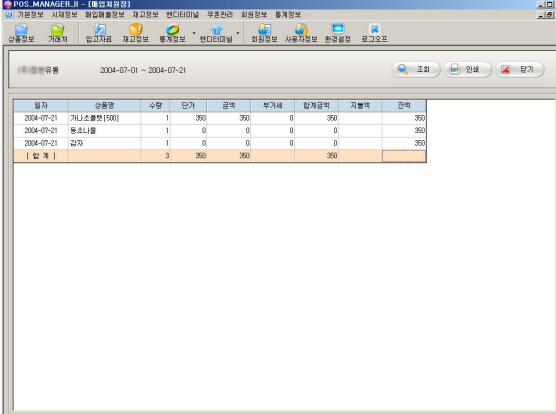

매출처 정보 화면. 매출처 목록을 표시합니다. 화면 상단에는 POS-MANAGER와 메뉴 목록이 있습니다. 화면 하단에는 매출처 목록이 표시되어 있습니다.

일자	상호명	수량	단가	금액	부가세	합계금액	지불액	잔액
2004-07-21	가나노물정 (500)	1	350	350	0	350	350	350
2004-07-21	홍보노출	1	0	0	0	0	0	350
2004-07-21	합계	1	0	0	0	0	0	350
[ 합 계 ]		3	350	350	0	350		

**매출처 찾기** : 업체명 한 글자를 입력하고 [Enter]키를 치면 매출처 목록이 검색됩니다. 목록에서 매출처를 선택 합니다.

## 10. 거래처 원장

II. 시재정보

### 1. 거래처원장

거래처	등록번호	매입	당월매입	당월지불	잔액
(주)정현유통	0042	0	350	0	350
대덕만주	0006	72,000	0	0	72,000
[ 합 계 ]		72,000	350		72,350

주메뉴에서 **시재정보 > 거래처 원장**을 클릭합니다.

기준년월과 매입 및 매출을 선택한 후 [조회] 버튼을 클릭하면 내용을 볼 수 있습니다.

기준년월  ☒ 매입 ☐ 매출

조회 및 인쇄가 가능합니다.

관리자용

---

### III. 매입매출정보

## 1. 매입현황

### III. 매입매출정보

#### 1. 매입현황

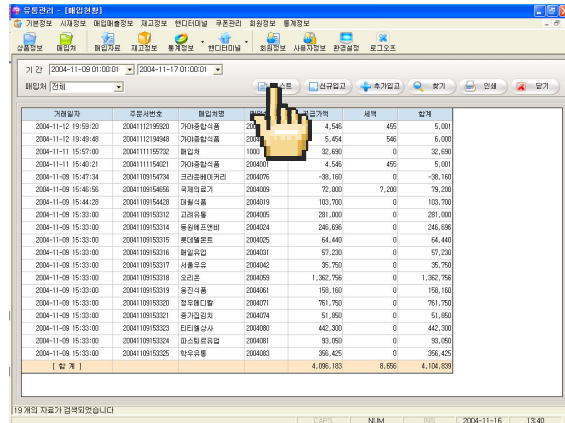

거래일자	주문번호	매입처명	매입단가	수량	합계
2004-11-12 15:59:20	2004111219520	가이온입자물	4,545	495	5,001
2004-11-12 15:49:48	2004111219488	가이온입자물	5,454	545	6,000
2004-11-11 15:57:00	2004111156752	매입처	10,000	32,690	32,690
2004-11-11 15:40:21	2004111154021	가이온입자물	4,545	495	5,001
2004-11-09 15:47:34	2004110915474	코디온에어컨	36,160	0	36,160
2004-11-09 15:46:56	20041109154656	국제리프트	20,409	72,300	79,230
2004-11-09 15:44:28	20041109154428	대형식물	20,409	103,700	103,700
2004-11-09 15:33:00	20041109153312	고려유물	20,405	281,000	281,000
2004-11-09 15:33:00	20041109153314	동양제트엔진	246,696	0	246,696
2004-11-09 15:33:00	20041109153315	북양물품	20,405	64,400	64,400
2004-11-09 15:33:00	20041109153316	화일유입	20,401	57,230	57,230
2004-11-09 15:33:00	20041109153317	서용무구	20,402	35,750	35,750
2004-11-09 15:33:00	20041109153318	오리온	20,405	1,362,756	1,362,756
2004-11-09 15:33:00	20041109153319	웅진식품	20,401	150,160	150,160
2004-11-09 15:33:00	20041109153320	전도현도	20,401	761,750	761,750
2004-11-09 15:33:00	20041109153321	종가집장식	20,404	51,850	51,850
2004-11-09 15:33:00	20041109153323	티라미수	20,400	442,300	442,300
2004-11-09 15:33:00	20041109153324	마스터카드	20,401	93,850	93,850
2004-11-09 15:33:00	20041109153325	학우식품	20,403	356,455	356,455
[ 합계 ]			4,096,193	6,895	4,104,828

주메뉴에서 **매입매출정보 > 매입현황**을 클릭합니다.

기간과 매입처를 선택한 후 **[리스트]** 버튼을 클릭하면 내용을 볼 수 있습니다.

기간: 2004-11-17 00:00:01 ~ 2004-11-18 00:00:01

매입처: 전체

#### 2. 매입 리스트 정보

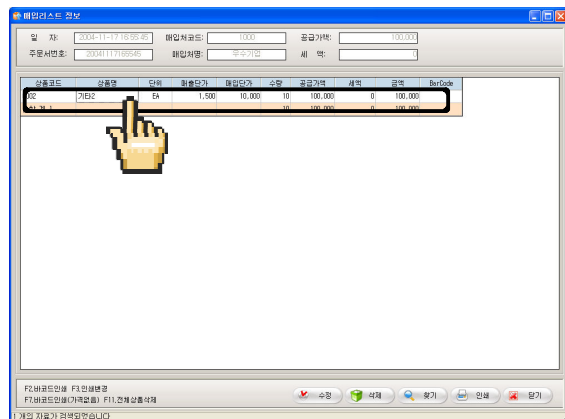

상품명	수량	단위	매입단가	합계	수량	단위	매입단가	합계	BarCode
가이온	1,500	10,000	10	100,000	0	100,000	0	100,000	

매입현황에서 주문번호나 **매입처명**을 **[더블 클릭]**하면 해당 매입리스트정보가 나타납니다. 각 상품별로 매출단가, 매입단가, 수량을 수정할 수 있으며, 상품삭제, 인쇄, 매입처 찾기도 가능합니다.

**상품수정** : 변경하고자 하는 상품에서 **수정할 항목을 선택**하고 변경내용을 입력합니다. 수정한 후 **[수정]**버튼을 클릭합니다. 수정여부를 묻는 메시지창에 **[예]**라는 버튼을 클릭하면 수정이 완료됩니다.

**상품삭제** : 삭제하고자 하는 상품을 선택하고 **[삭제]**버튼을 클릭합니다.

삭제여부를 묻는 메시지창에 **[예]**라는 버튼을 클릭하면 삭제됩니다.

**전체상품삭제** : 단축키 **[F11]**을 클릭합니다. 삭제여부를 묻는 메시지창에 **[예]**라는 버튼을 클릭하면 삭제됩니다.

1. 매입현황

III. 매입매출정보

3. 신규매입, 추가매입

**신규매입** : [신규입고]버튼을 클릭합니다.  
매입처 코드나 매입처명을 입력한 뒤에 [Enter]키를 칩니다.  
상품코드를 입력하면 자동으로 상품정보가 나타납니다. 매입단가와 수량을 입력하고 [Enter]를 치면 상품이 추가됩니다.  
신규입고가 완료되면 [저장]버튼을 먼저 클릭하고 [닫기]버튼을 클릭하면 신규매입창이 닫힙니다.  
매출현황에서 [리스트]버튼을 클릭하여 추가된 신규입고를 확인합니다.

**추가매입** : 추가매입 할 주문번호를 선택후 [추가입고] 버튼을 클릭합니다.  
추가 매입할 상품등록은 신규매입과 동일합니다.

매입처 찾기와 인쇄도 가능합니다.

## 2. 상품별 매입현황

### III. 매입매출정보

#### 1. 상품별 매입현황

상 품 코 드	상 품 명	매 입처	단 위	현재가격	입고가격
8801104230391	유전농유유		EA	0	
8801104230377	유전농유유		EA	0	
8801123100712	가나초유유		EA	0	
8802167986667	건장유유		EA	0	
8801104211734	광문광유유	입고배유유	EA	800	61
8801123103157	광문광유유		EA	0	
8801104210645	국산농유유(300ml)		EA	950	
8809101966576	다도채-유유(광문)		EA	0	
8801104221450	말기유유		EA	2000	
8801104221467	말기유유	입고배유유	EA	700	51
8801104211703	홍키유유(300ml)		EA	0	
8802333	매일말기유유(200ml)	제이유통	EA	500	31

주메뉴에서 **매입매출정보 > 상품별 매입현황**을 클릭합니다.

상품명, 조회기간을 선택한 후 **[조회]** 버튼을 클릭하면 내용을 볼 수 있습니다.

상품명		<input type="checkbox"/> 최고조점(업고)내용표시
조회기간	2004-11-16 01:00:01 ~ 2004-11-17 01:00:01	

### 3. 기간별 매입현황(매입처)

III. 매입매출정보

#### 1. 기간별 매입현황(매입처)

거래일자	거래처명	상품코드	상품명	단위	매입수량	매입단가	매입세액
2004-04-01 01:04:50	(주)한원식품	8801002166473	가나소물엿(500)	EA	1	350	0
2004-04-02 01:24:23	(주)한원식품	8803003071287	가나소 간수유자	EA	1	0	0
2004-04-03 01:44:07	(주)한원식품	2110020000000	간자	EA	1	0	0
		2511149000000	통조나물	EA	1	0	0
					4	350	0

주메뉴에서 **매입매출정보 > 기간별 매입현황 (매입처)**를 클릭합니다.

조회기간, 매입처를 선택한 후 [조회] 버튼을 클릭하면 내용을 볼 수 있습니다.

조회기간: 2004-11-17 00:00:01 ~ 2004-11-18 00:00:01  
 매입처: 전체

일자별 소계, 매입처별 소계, 재고조정(입고) 내용 표시 옵션을 선택하여 내용을 조회 할 수 있습니다.

☒ 일자별 소계 ☐ 매입처별 소계 ☐ 재고조정(입고)내용표시

**일자별 소계** : 기간별 매입현황을 일자별로 정렬하여 주는 옵션입니다.

**매입처별 소계** : 기간별 매입현황을 매입처별로 정렬하여 주는 옵션입니다.

**재고조정(입고)내용표시** : “현재재고수량 - 실재고수량”시에 발생하는 재고수량 표시여부를 선택하는 옵션입니다.

조회 및 인쇄가 가능합니다.

#### 4. 기간별 매입매출 현황(매입처)

### III. 매입매출정보

### 1. 기간별 매입매출 현황(매입처)

출력기간 : [기원전 7000년 ~ 기원전 1000년]											
기원전 7000년 ~ 기원전 1000년											
출력분류	출력종류	출력분류	출력분류	출력분류	출력분류	출력분류	출력분류	출력분류	출력분류	출력분류	출력분류
출력분류											
출력분류											
출력분류											
출력분류											
출력분류											
출력분류											
출력분류											
출력분류											
출력분류											
출력분류											
출력분류											
출력분류											
출력분류											
출력분류											
출력분류											
출력분류											
출력분류											
출력분류											
출력분류											
출력분류											
출력분류											
출력분류											
출력분류											
출력분류											
출력분류											
출력분류											
출력분류											
출력분류											
출력분류											
출력분류											
출력분류											
출력분류											
출력분류											
출력분류											
출력분류											
출력분류											
출력분류											
출력분류											
출력분류											
출력분류											
출력분류											
출력분류											
출력분류											
출력분류											
출력분류											
출력분류											
출력분류											
출력분류											
출력분류											
출력분류											
출력분류											
출력분류											
출력분류											
출력분류											
출력분류											
출력분류											
출력분류											
출력분류											
출력분류											
출력분류											
출력분류											
출력분류											
출력분류											
출력분류											
출력분류											
출력분류											
출력분류											
출력분류											
출력분류											
출력분류											
출력분류											
출력분류											
출력분류											
출력분류											
출력분류											
출력분류											
출력분류											
출력분류											
출력분류											
출력분류											
출력분류											
출력분류											
출력분류											
출력분류											
출력분류											
출력분류											
출력분류											
출력분류											
출력분류											
출력분류											
출력분류											
출력분류											
출력분류											
출력분류											
출력분류											
출력분류											
출력분류											
출력분류											
출력분류											
출력분류											
출력분류											
출력분류											
출력분류											
출력분류											
출력분류											

주메뉴에서 **매입매출정보 > 기간별 매입매출현황(매입처)**를 클릭합니다.

조회기간, 매입매출처를 선택한 후 조회 버튼을 클릭하면 내용을 볼 수 있습니다.

조회기간 2004-11-17 00:00:01 2004-11-18 00:00:01  
 매입처 전체 ☐ 재고조정입출고내역

**재고조정입출고내역** : “현재고수량 - 실제고수량”시에 발생하는 재고수량 표시여부를 선택하는 옵션입니다.

조회 및 인쇄가 가능합니다.

조회 인쇄

## 5. 상품별 매출현황

III. 매입매출정보

### 1. 상품별 매출현황

POS-MANAGER v.3 - [포점관리/매출 현황] - 2004.05.05-2004.07.22

기본정보    판매정보    판매현황정보    재고정보    판매관리    주문관리    회원정보    통계정보

상품정보    메뉴정보    광고관리    재고정보    통계정보    판매관리    회원정보    사용자관리    환경설정    로그오프

상품명: 꼬마쌀떡볶이    广 告 告 告 告 (매출현황정보시)

조회기간: [2004-05-05 00:00:00] ~ [2004-07-22 00:00:00]

[조회]    [인쇄]    [닫기]

매출일자	매출번호	상대처명	단위	판매수량	단가	판매금액	판매세액	판매총액	담당자
2004-05-05 16:07:52	-	EA	1	2,000	1,818	182	2,000	99 원판매자	
2004-05-06 16:29:25	-	EA	1	2,000	1,818	182	2,000	99 원판매자	
2004-05-18 18:11:53	-	EA	1	2,000	1,818	182	2,000	99 원판매자	
2004-05-18 18:47:46	-	EA	1	2,000	1,818	182	2,000	99 원판매자	
[합계]				4		7,272	728	8,000	

제출일자: 2004-07-22 14:45

CP/SB    NUM    WBS    2004-07-21    14:45

주메뉴에서 **매입매출정보 > 상품별 매출현황**를 클릭합니다.

상품명, 조회기간을 선택한 후 **조회** 버튼을 클릭하면 내용을 볼 수 있습니다.

상품명  ☐ 재고조정(매출)내용표시  
 조회기간

**재고조정(매출)내용표시** : “현재고수량 - 실재고수량” 시에 발생하는 재고수량 표시여부를 선택하는 옵션입니다.

조회 및 인쇄가 가능합니다.

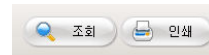

### 2. 상품정보

상품코드	상품명	매입처	단위	판매가격	입고가격
8809107760037	쌀5kg		EA	0	
8807416173319	경주쌀-20K		EA	0	
8807416131104	금호강쌀-10K		EA	0	
8807419501129	금호강쌀-5K		EA	0	
8807416501129	금호강쌀5kg		EA	0	
8807416111106	금호춘쌀[1.6kg]		EA	0	
8807416173500	금호춘쌀[20kg]		EA	0	
8807416121105	금호춘쌀[3.2kg]		EA	0	
8807416141103	금호춘쌀[8kg]		EA	0	
8803560010098	꼬마쌀떡볶이	미락유통	EA	2000	1600
8803560010531	쫄면이쌀떡볶이		EA	1800	
8801135903280	쫄면쌀떡볶이[달보265g]	미락유통	EA	2500	1500
8801870947240	누룽지맛켄디[달로만1200]		EA	0	

상품명을 선택할 경우 상품명 입력란에 한글자를 입력한 후 [Enter]키를 치면 해당 상품정보가 나타납니다.

## 6. 상품별 매출순위

### III. 매입매출정보

#### 1. 상품별 매출순위

POS\_MANAGER - [종목명: 매출순위] - 2004-05-05 00:00:01 ~ 2004-07-22 00:00:01

기간: 2004-05-05 00:00:01 ~ 2004-07-22 00:00:01

조회기간: 2004-05-05 00:00:01 ~ 2004-07-22 00:00:01

정렬순서: 매출금액순 > 매출수량순 > 매출이익순 > 전체상품수량순

상품코드	상품명	단위	매출수량	매출금액	매출이익	매출수량	매출금액	매출이익
00011907	미세	EA	2,285	4,195,963	416,007	4,572,000	497,200	
000112052	향	EA	1,874	3,588,763	369,247	3,948,000	394,800	
00011908	단발	EA	1,610	2,927,025	292,975	3,228,000	322,000	
00011109	향	EA	1,233	2,241,044	224,296	2,498,000	246,800	
00023	향	EA	2,127	2,075,865	208,416	2,284,201	2,284,201	
0003604	디스폴린스[직]	EA	1,032	1,501,356	149,844	1,651,200	165,120	
00011159	시온	EA	799	1,459,769	145,231	1,598,000	159,600	
0003611	디스	EA	1,002	1,365,471	136,529	1,503,000	150,300	
00011844	진공	EA	719	1,305,329	130,671	1,438,000	143,800	
0003601	디스	EA	719	1,176,355	117,845	1,254,200	125,420	
4340762	디폴트세션[미디어트]	EA	571	1,038,888	103,912	1,142,000	114,200	
00011945941001	향미	EA	879	899,526	89,874	944,400	185,808	
00021	향	EA	855	853,885	85,817	939,422	939,422	
00011021103167	향미	EA	199	791,874	74,226	816,900	162,186	
00011646	향미	EA	436	736,110	73,890	812,000	81,200	
000111986889	향미	EA	165	646,029	64,771	712,800	127,875	
0001152224501	향미	EA	591	527,218	53,782	591,000	117,018	
0001956011017	향미	EA	260	477,259	47,741	525,000	125,300	
00001	향미	EA	497	453,680	45,120	495,800	98,200	
00024	향미	EA	260	443,105	44,425	497,530	497,530	
00022	향미	EA	86	424,255	42,525	468,780	66,780	
0003642	향미	EA	202	367,228	36,762	414,000	40,400	
000111934201	향미	EA	201	365,419	36,582	412,000	64,821	
000111934489	향미	EA	262	357,266	35,794	393,000	96,940	

1950개의 정보가 검색되었습니다.

주메뉴에서 **매입매출정보 > 상품별 매출순위를** 클릭합니다.

조회기간과 정렬순서를 선택한 후 **조회** 버튼을 클릭하면 내용을 볼 수 있습니다.

조회기간: 2004-05-05 00:00:01 ~ 2004-07-22 00:00:01

정렬순서: ☒ 매출금액순 ☐ 매출수량순 ☐ 매출이익순 ☐ 전체상품수량순

**재고조정(매출)내용표시** : “현재고수량 - 실재고수량” 시에 발생하는 재고수량 표시여부를 선택하는 옵션입니다.

**정렬순서** : 매출금액순, 매출수량순, 매출이익순, 전체상품수량순으로 정렬 할 수 있는 옵션입니다.

조회 및 인쇄가 가능합니다.

## 7. 분류별 매출현황 (대,중,소)

### III. 매입매출정보

## 1. 분류별 매출현황

[illegible]

## 2. 분류 선택 옵션

대분류 전체 중분류 분류를 선택하세요. 소분류 분류를 선택하세요.  
 조회기간 2004-11-17 00:00:01 2004-11-18 00:00:01

주메뉴에서 **매입매출정보 > 분류별 매출현황(대,중,소)**를 클릭합니다.

### 3. 상세정보

[illegible]

상세정보는 해당 상품을 [더블클릭]하거나 해당 리스트 선택후에 [리스트]버튼을 클릭하면 나타납니다. 해당 분류에 속하는 상품의 상세한 정보가 표시됩니다.

☐ 이익률 ☐ 전체

[이익률]과 [전체] 옵션을 선택하여 조회가 가능합니다.

**[이익률]**을 선택하고 [조회]버튼을 클릭하면 이익금액과 이익률이 계산되어 나옵니다.  
**[전체]**를 선택하고 조회버튼을 클릭하면 상품매출과 관련없이 모든 상품목록이 나타납니다.

## 8. 기간별 매입매출현황

### III. 매입매출정보

#### 1. 기간별 매입매출현황

주메뉴에서 **매입매출정보 > 기간별 매입 매출현황**를 클릭합니다.

조회기간을 선택한 후 **[조회]** 버튼을 클릭하면 내용을 볼 수 있습니다.

조회기간: 2004-07-21 00:00:01 ~ 2004-07-22 00:00:01

☐ 재고조정(매입매출)내용표시

입출일시	구분	가액	가액	상용코드	상용명	단위	매입수량	매출수량	입출자
2004-07-21 02:25:10	재고조정(입고)	-	-	880002000005	왕병대수용도(신용용)	EA	1		왕관자
2004-07-21 02:25:10	재고조정(입고)	-	-	880002000005	왕병대수용도(신용용)	EA	1		왕관자
2004-07-21 02:25:10	재고조정(입고)	-	-	8801120943182	골판지(84E3)	EA	25		왕관자
2004-07-21 02:25:10	재고조정(입고)	-	-	880106212500	봉황99	EA	125		왕관자
2004-07-21 02:25:10	재고조정(입고)	-	-	4802440001579	우동국수1400g	EA	1		왕관자
2004-07-21 01:44:07	입고	0042	(주)왕관자	251149000000	봉조나물	EA	1		왕관자
2004-07-21 01:44:07	입고	0042	(주)왕관자	211002000000	김자	EA	1		왕관자
2004-07-21 01:24:23	입고	0045	(주)왕관자	8803629471297	가나다 산수습자	EA	1		왕관자
2004-07-21 01:04:10	입고	0042	(주)왕관자	880106212500	봉황99(500)	EA	1		왕관자
합계 1								125	

주제적 자료가 검색되었습니다

CAPS NUM INB 2004-07-21 14:55

조회 및 인쇄가 가능합니다.

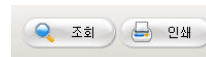

**재고조정(매입매출)내용표시** : “현재고수량 - 실제고수량”시에 발생하는 재고수량 표시 여부를 선택하는 옵션입니다.

9. 상품별 매입매출현황

III. 매입매출정보

1. 상품별 매입매출현황

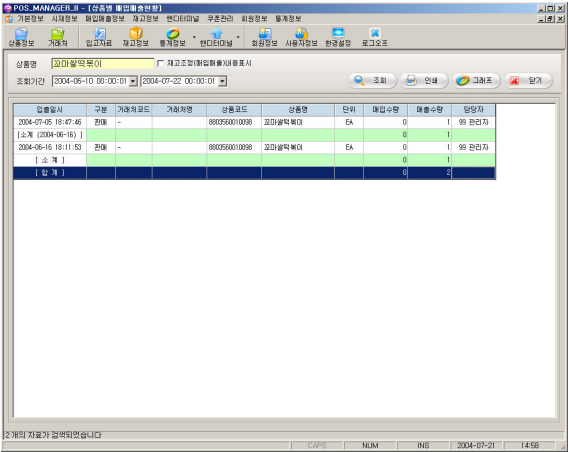

주메뉴에서 **매입매출정보 > 상품별 매입매출현황**를 클릭합니다.

조회기간을 선택한 후 **[조회]** 버튼을 클릭하면 내용을 볼 수 있습니다.

상품명 **교마쌀떡볶이** ☐ 재고조정(매입매출)내용표시  
조회기간 2004-06-10 00:00:01 ~ 2004-07-22 00:00:01

**재고조정(매입매출)내용표시** : “현재고수량 - 실재고수량”시에 발생되는 재고수량 표시 여부를 선택하는 옵션입니다.

조회, 인쇄, 그래프도 가능합니다.

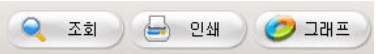

## 10. 외상매입금 - 출금

### III. 매입매출정보

#### 1. 외상매입금 - 출금

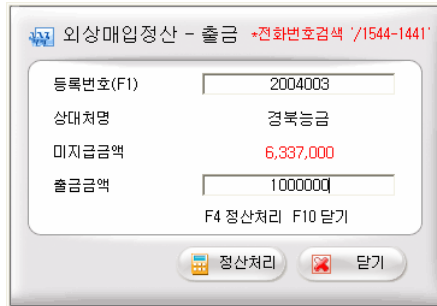

외상매입정산 - 출금 \*전화번호검색 '1544-1441'

등록번호(F1) 2004003

상대처명 경북농금

미지급금액 6,337,000

출금금액 1000000

F4 정산처리 F10 닫기

정산처리 닫기

주메뉴에서 **매입매출정보 > 외상매입금-출금**을 클릭합니다.

매입처로부터 외상 매입 입고관리를 처리한 후 미지급 금액을 정산처리 하고자 할 때 사용됩니다.

“외상매입정산 - 출금” 창이 나타나면 등록 번호, 출금금액을 입력한 후 [정산처리] 버튼을 클릭합니다.

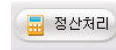

#### 2. 상대처명

거래처 코드	거래처명
0001	해남우동
0002	롯데하이마트
0003	대우건설
0004	서울메트로
0005	비엔나
0006	세종우동
0007	법원우동
0011	롯데상사
0012	강릉우동
0008	하나은행(직통)

확인 닫기

매입처명을 모를 경우에는 [F1] 키를 치면 거래처 선택창이 뜹니다. 거래처 선택 후 [확인]버튼을 클릭하면 외상매입금-출금 창에 거래처가 입력됩니다.

**참고** 외상매출금 - 입금 부분은 회원정보에 있습니다.

관리자용

---

IV. 재고정보

## 1. 재고현황

IV. 재고현황

### 1. 재고현황

상품코드	상품명	입입처	단위	현재고	적정재고	부족재고	입고가격	총고가격	바코드인쇄회수
00000449056	두도코코아	매입처	EA	-14	0	14	1,300	1,820	
00000449055	두도코코아인	매입처	EA	-11	0	11	1,300	1,430	
00000449056	두도코코아인	매입처	EA	-14	0	14	1,300	1,820	
00000449052	두도코코아인	매입처	EA	-16	0	16	1,300	2,080	
00000449054	두도코코아인	매입처	EA	-10	0	10	1,300	1,300	
[합계]				-65	0	65	6,500	9,500	
[잔액]				-64,500					
[잔액]				-123,500					

주메뉴에서 **재고현황** > **재고현황**을 클릭합니다. 재고현황은 현재 재고현황을 파악할 때 사용합니다.

분류를 선택한 후 [리스트]를 선택하면 목록이 나타납니다.

### 목록 옵션 조정

☒ 전체 ☐ 재고수량 0 제외  
☒ 적정재고량 0 제외 ☐ 부족재고량 0(-)제외

### 인쇄옵션 설정

인쇄매수지정 지정안함 ☐ 현재고 수량만큼 인쇄

### 2. 상품상세

상품명을 “더블클릭”할 경우 상품의 상세정보가 나타납니다. 각 항목수정이 가능합니다.

**참고** 적정재고는 상품상세 창에서 입력해야 합니다.

## 2. 상품별 재고현황

IV. 재고현황

### 1. 상품코드 입력

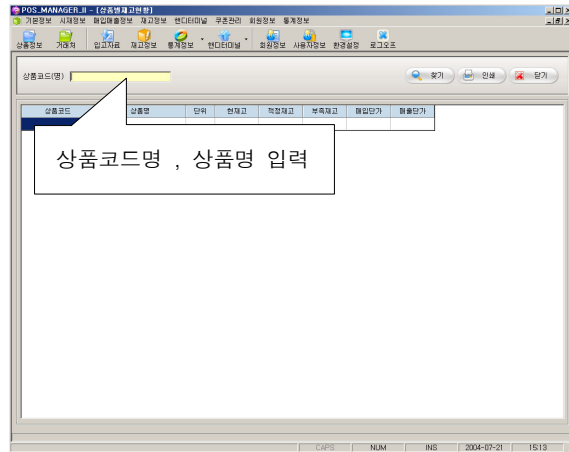

주메뉴에서 **재고현황 > 상품별 재고현황**을 클릭합니다. 각 상품별로 재고현황을 파악할 때 사용합니다.

상품코드 및 상품명을 입력한 후 [찾기]버튼이나 [ENTER]를 치면 해당상품의 재고현황이 나타납니다.

### 2. 상품명

상품정보						
상품코드	상품명	매입처	단위	판매가격	입고가격	
8808107760037	알라프		EA	0		
8807416173319	검주알-20K		EA	0		
8807416131104	금호칼날-10K		EA	0		
8807419501129	금호칼날-5K		EA	0		
8807419501129	금호칼날5kg		EA	0		
8807416111106	금호손칼[1.6kg]		EA	0		
8807416173900	금호손칼[20kg]		EA	0		
8807416121105	금호손칼[3.2kg]		EA	0		
8807416141103	금호손칼[8kg]		EA	0		
8803560010098	고마살액팩미	미탁유통	EA	2000	1500	
8803560010531	봄봄이살액팩미		EA	1800		
8801135909080	봄봄살액팩미[탈보265g]	미탁유통	EA	2500	1500	
8801970947240	누룽지만채디[탈보만1200]		EA	0		

상품명을 정확하게 알 수 없을 때 상품명 한 글자만 입력하고 [ENTER]를 치면 상품 정보창이 나타납니다. 필요한 상품명을 [더블클릭]하면 그 상품의 재고현황이 표시됩니다.

### 3. 상품상세정보

상품코드	상품명	단위	현재고	적정재고	부족재고	매입단가	매출단가
880909541187	영우유유착	EA	0	0	0	200	500

상품명을 [더블클릭] 할 경우 상품의 상세 정보가 나타납니다

### 3. 기간별 재고현황(매출수량별)

#### IV. 재고현황

### 1. 기간별 재고현황(매출수량별)

[illegible]

주메뉴에서 **재고현황** > **기간별 재고현황**  
(매출수량별)을 클릭합니다.

분류를 지정하고 조회기간을 선택한 다음  
[리스트]를 클릭하면 목록이 나타납니다.

## 인쇄옵션 설정

인쇄매수지정 지정안함 ☐ 현재고 수량만큼 인쇄

## 4. 기간별 매입매출 및 재고현황

### IV. 재고현황

#### 1. 기간별 매입매출 및 재고현황

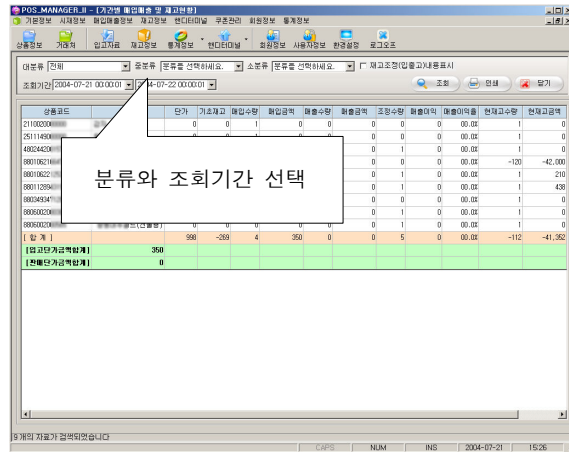

주메뉴에서 **재고현황** > **기간별 매입매출 및 재고현황**을 클릭합니다.

분류를 지정하고 조회기간을 선택한 후 [리스트]를 클릭하면 목록이 나타납니다.

**총평균입고가 적용** : 같은 상품인데, 입고가  
 격이 다를 경우, “총평균입고가 적용”을 선택  
 하면 정확한 매출이익 및 재고 금액을 알  
 아 볼 수 있습니다.

☐ 총평균입고가 적용

## 5. 재고조정

IV. 재고현황

### 1. 재고조정

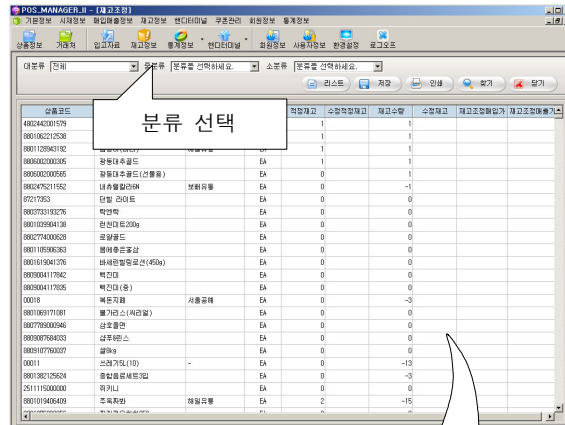

### 2. 상품정보

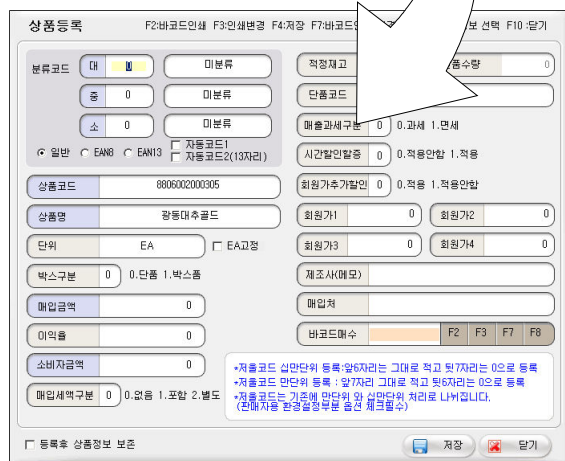

주메뉴에서 **재고현황** > **재고조정**을 클릭합니다. “현재고 수량 - 실재고 수량”시에 차이나는 수량을 입고수량 및 출고수량에 입력하여 실재고수량과 동일하게 강제 조정할 때 사용합니다.

분류를 선택한 후 [리스트]를 클릭하면 목록이 나타납니다.

재고 수량은 목록에서 바로 수정 할 수 있습니다.

1			1
0	0		1
0			-1

위의 그림과 같이 수정적정재고란, 수정재고란, 재고조정매입가란, 재고조정매출가란을 선택 후 수정된 재고량 및 금액을 입력합니다. 그리고 [저장]버튼을 클릭하면 저장됩니다.

상품명을 [더블클릭] 할 경우 상품 상세정보 창이 나타납니다.

## 6. BOX 재고관리

### IV. 재고현황

#### 1. Box 재고관리

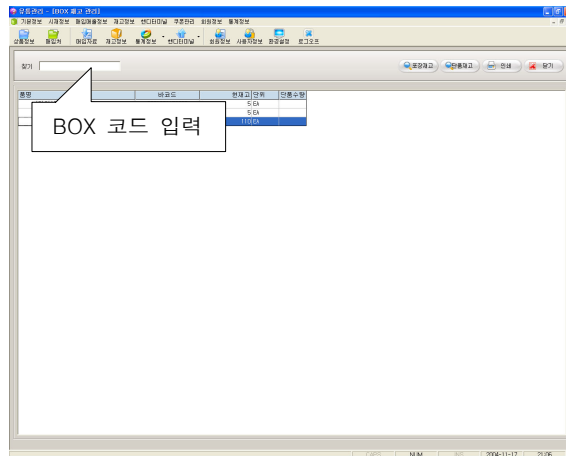

주메뉴에서 **재고현황** > **BOX 재고관리**를 클릭합니다.

BOX 재고관리는 상품의 BOX재고와 단품재고 현황을 알아 볼 때 사용됩니다.

“찾기” 에서 BOX 코드를 입력합니다.

이때 포장코드를 입력했을 경우 [포장재고] 버튼을 클릭하고, 단품코드를 입력했을 경우는 [단품재고]버튼을 클릭합니다.

## 7. 재고조정 내역

### IV. 재고현황

#### 1. 재고조정 내역

POS\_MANAGER-II - [재고조정 내역 -]

분류와 조회기간 선택

변경일자	상품코드	상품명	단위	현재고
2004-07-21 02:25	88000000056	왕룡대 후물드 (신물품)	EA	1
	88000000036	왕룡대 후물드	EA	1
	880110943182	공병대 (8819)	EA	1
	880106211538	부물대	EA	1
2004-07-21 15:42	480342001979	구로국수 1400g	EA	1
	880118400036	간장부림	EA	10
	880114380226	간장김	EA	10
	217238000087	소고 2.0 용량대	EA	1
2004-07-21 15:43	217238000101	백도청 (백도청)	EA	5
	880118400036	간장부림	EA	2
[ 합 계 ]				30

주메뉴에서 **재고현황 > 재고조정 내역**를 클릭합니다.

분류를 지정하고 조회기간을 선택 후 [조회]를 클릭하면 목록이 나타납니다.

변경일자, 현재고, 변경재고 및 작업자까지 표시 됩니다.

## 8. 상품매입매출 및 재고조정내역

IV. 재고현황

### 1. 상품매입매출 및 재고조정내역

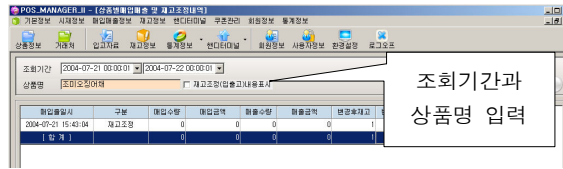

주메뉴에서 **재고현황 > 상품매입매출 및 재고조정내역**을 클릭합니다.

상품의 매출내역과 재고조정내역을 동시에 확인할 경우 사용됩니다.

### 2. 상품정보 목록

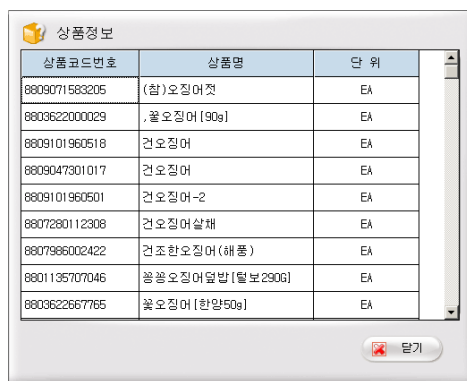

조회기간을 선택하고 상품명을 입력 후 [조회]버튼을 클릭합니다.

매입매출 및 재고조정내역이 나타납니다.

상품명을 정확하게 알수 없을 경우 상품명 한 글자만 입력하고 [ENTER]키를 치면 상품정보창이 뜹니다. 해당 상품을 선택 후 [더블클릭]하면 상품매입매출 및 재고조정내역이 표시됩니다.

관리자용

---

V. 핸디터미널

## 1. 크래들 IMPORT

V. 핸드터미널

### 1. 핸드터미널과 크래들

### 2. 크래들 IMPORT

### 3. 핸드터미널 메뉴

<< 메인 메뉴 >>	
1. 입 고	2. 입 반
3. 출 고	4. 출 반
5. 재 고	6. 상. 관
7. 재,상	8. 마스타

<< 화 일 전 송 >>	
확 인 : ENT	
취 소 : CLR	

주메뉴에서 **핸디터미널 > 크래들 IMPORT**를 클릭합니다.

### 상품 마스터 데이터 베이스 만들기

먼저 핸드터미널을 크래들에 올려 놓습니다.  
(전원이 들어왔는지 확인합니다.)

소비자가격은 포스시스템으로부터 핸드터미널로 내려 받을 가격 기준을 선택한 후 [확인] 버튼을 클릭하면 상품 마스터를 생성합니다.

메인메뉴인 [8.마스타]를 선택하려면 숫자키 패드에서 [8]키를 누릅니다.

확인 : [ENT]키를 누릅니다.

## 2. 크래들 입고자료 수신

## V. 핸드터미널

## 1. 크래들 입고자료 수신

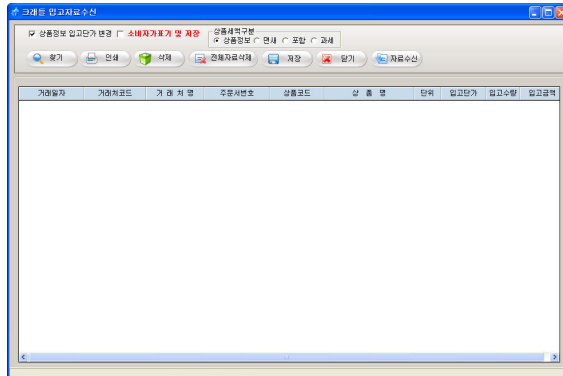

## 2. 크래들 EXPORT

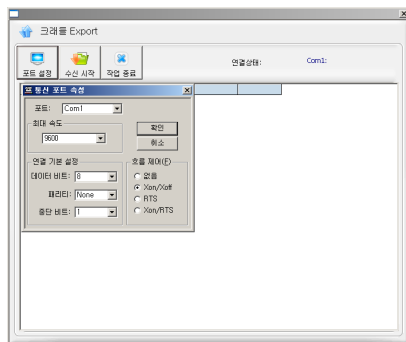

### 3. 핸디터미널 메뉴

<< 메 인 메 뉴 >>	
1. 입 고	2. 입 반
<b>3. 출 고</b>	4. 출 반
5. 재 고	6. 상. 관
7. 재,상	8. 마스타

<< 입 고 관 리 >>

1. 입 력
2. 조 회
3. 전 송
4. 삭 제

# << 파 일 전 송 >>

## 확 인 : ENT

## 취 소 : CLR

주메뉴에서 **핸디터미널 > 크레들** 입고자료  
수신을 클릭합니다.

- ① 자료수신 버튼을 클릭합니다.
- ② 포트설정 버튼을 클릭하면 통신 포트 설정창이 나타납니다. (단, 한번만 셋팅하면 됩니다.) 통신 포트 설정 화면에서 포트는 크래들 장비에 설정된 포트로 설정합니다. 제어속도는 19200으로 맞추어 줍니다.
- ③ 수신시작을 누르면 핸디터미널에 입력된 입고자료가 크래들 Export화면에 나타납니다. [작업종료]버튼을 클릭하면 크래들 입고자료 수신 화면에 나타납니다.
- ④ 크래들 입고자료 수신 화면에서 자료를 저장하면 됩니다.

1. [1. 입고]
2. [3. 전송]
3. 확인 [ENT]

### 3. 크래들 출고 자료수신

V. 핸드터미널

#### 1. 크래들 출고자료 수신

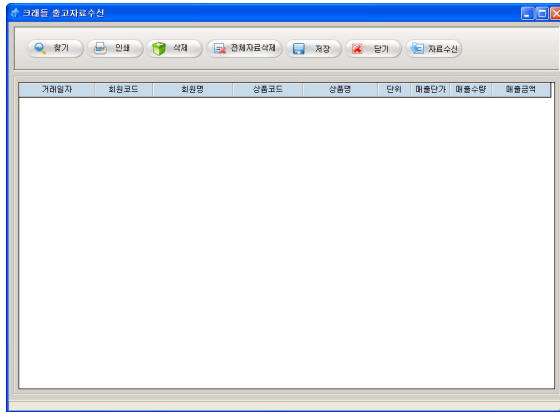

#### 2. 크래들 EXPORT

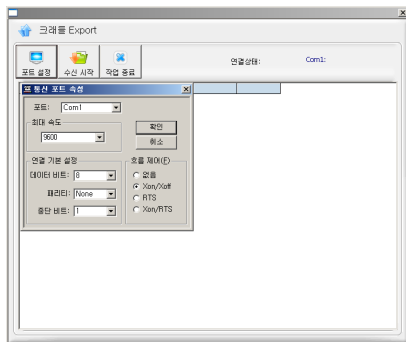

주메뉴에서 **핸드터미널 > 크래들 출고 자료 수신**을 클릭합니다.

- ① 자료수신 버튼을 클릭합니다.
- ② 포트설정 버튼을 클릭하면 통신 포트 설정창이 나타납니다.(단, 한번만 셋팅 하면 됩니다.) 통신 포트 설정화면에서 포트는 크래들 장비에 설정 된 포트로 설정합니다. 제어속도는 19200으로 맞추어 주어야 합니다.
- ③ 수신시작을 누르면 핸드터미널에 입력된 출고자료가 크래들 Export화면에 나타납니다. [작업종료] 버튼을 클릭하면 크래들 출고자료 수신 화면에 나타납니다.
- ④ 크래들 출고자료 수신화면에서 자료를 저장 하면 됩니다.

#### 4. 크래들 입고 반품 자료수신

## V. 핸디터미널

## 1. 크래들 입고 반품 자료 수신

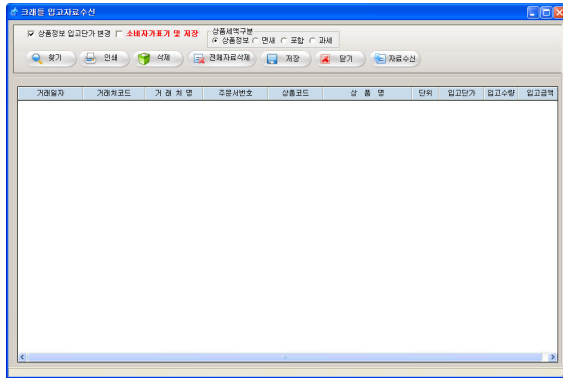

## 2. 크래들 EXPORT

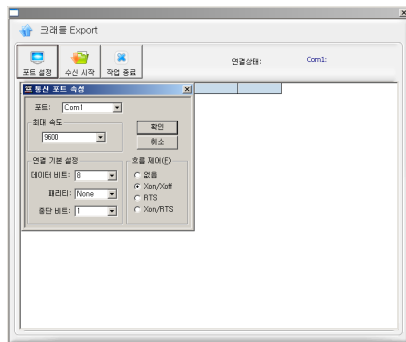

주메뉴에서 **핸디터미널 > 크래들 입고 반품**  
**자료수신**을 클릭합니다.

- ① 자료수신 버튼을 클릭합니다.
- ② 포트설정 버튼을 클릭하면 통신 포트 설정창이 나타납니다.(단, 한번만 셋팅 하면 됩니다.) 통신 포트 설정 화면에서 포트는 크래들 장비에 설정 된 포트로 설정합니다. 제어속도는 19200으로 맞추어 주어야 합니다.
- ③ 수신시작을 누르면 핸디터미널에 입력 된 입고반품자료가 크래들 Export화면에 나타납니다. 작업종료 버튼을 클릭하면 크래들 입고반품자료수신 화면에 나타납니다.
- ④ 크래들 입고반품자료수신 화면에서 자료를 저장 하면 됩니다.

## 5. 크래들 출고 반품 자료수신

V. 핸드터미널

### 1. 크래들 출고 반품 자료 수신

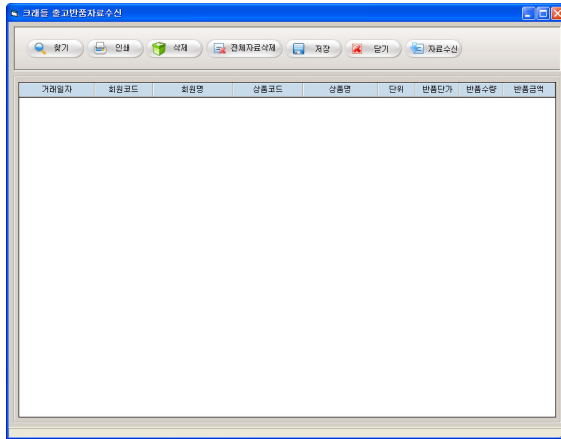

### 2. 크래들 EXPORT

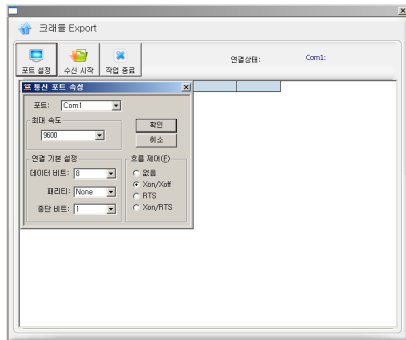

주메뉴에서 **핸드터미널 > 크래들 출고 반품 자료수신**을 클릭합니다.

- ① 자료수신 버튼을 클릭합니다.
- ② 포트설정 버튼을 클릭하면 통신 포트 설정창이 나타납니다.(단, 한번만 셋팅 하면 됩니다.) 통신 포트 설정 화면에서 포트는 크래들 장비에 설정된 포트로 설정합니다. 제어속도는 19200으로 맞추어 주어야 합니다.
- ③ 수신시작을 누르면 핸드터미널에 입력된 출고반품자료가 크래들 Export화면에 나타납니다. [작업종료]버튼을 클릭하면 크래들 출고반품자료수신 화면에 나타납니다.
- ④ 크래들 출고반품자료수신 화면에서 자료를 저장 하시면 됩니다.

## 6. 크래들 재고 자료수신

V. 핸드터미널

### 1. 크래들 재고 자료 수신

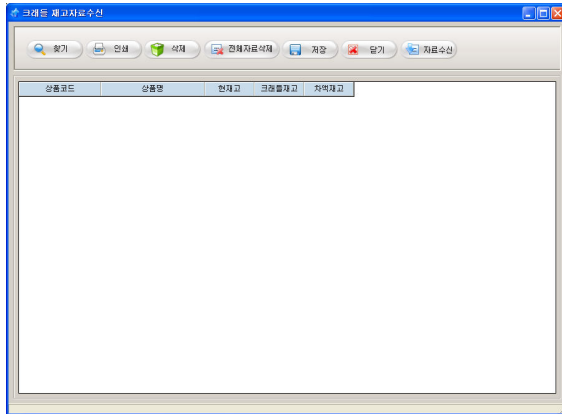

### 2. 크래들 EXPORT

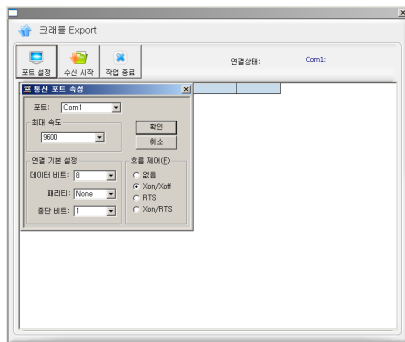

주메뉴에서 **핸드터미널 > 크래들 재고 자료 수신**을 클릭합니다.

- ① 자료수신 버튼을 클릭합니다.
- ② 포트설정 버튼을 클릭하면 통신 포트 설정창이 나타납니다.(단, 한번만 셋팅 하면 됩니다.) 통신 포트 설정 화면에서 포트는 크래들 장비에 설정된 포트로 설정합니다. 제어속도는 19200으로 맞추어 주어야 합니다.
- ③ 수신시작을 누르면 핸드터미널에 입력된 재고자료가 크래들 Export화면에 나타납니다. [작업종료]버튼을 클릭하면 크래들 재고자료수신 화면에 나타납니다.
- ④ 크래들 재고자료수신 화면에서 자료를 저장 하면 됩니다. (재고조정 할 때 사용)

## 7. 크래들 상품관리

V. 핸드터미널

### 1. 크래들 상품관리

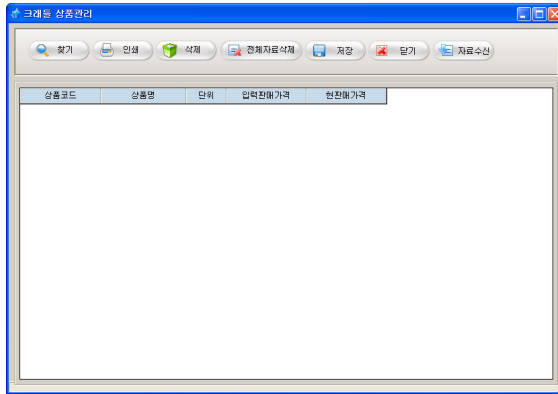

### 2. 크래들 EXPORT

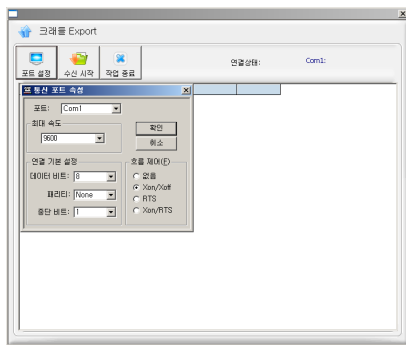

주메뉴에서 **핸드터미널 > 크래들 상품관리**를 클릭합니다.

- ① 자료수신 버튼을 클릭합니다.
- ② 포트설정 버튼을 클릭하면 통신 포트 설정창이 나타납니다.(단, 한번만 셋팅 하면 됩니다.) 통신 포트 설정 화면에서 포트는 크래들 장비에 설정 된 포트로 설정 합니다. 제어속도는 19200으로 맞추어 주어야 합니다.
- ③ 수신시작을 누르면 핸드터미널에 입력된 상품자료가 크래들 Export화면에 나타납니다. [작업종료]버튼을 클릭하면 크래들 상품자료 수신 화면에 나타납니다.
- ④ 크래들 상품관리 화면에서 자료를 저장하면 됩니다. (상품판매가격 조정할 때 사용)

## 8. 크래들 재고 및 상품관리

V. 핸드터미널

### 1. 크래들 재고 및 상품관리

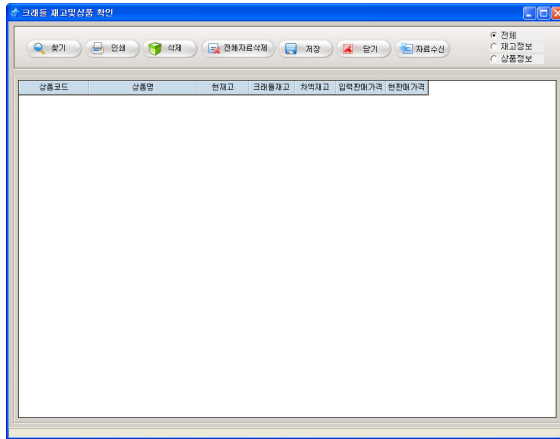

### 2. 크래들 EXPORT

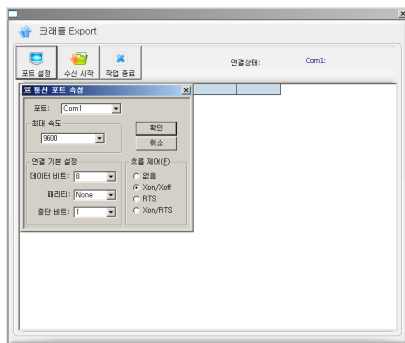

주메뉴에서 **핸드터미널 > 크래들 재고 및 상품관리**를 클릭합니다.

- ① 자료수신 버튼을 클릭합니다.
- ② 포트설정 버튼을 클릭하면 통신 포트 설정창이 나타납니다.(단, 한번만 셋팅 하면 됩니다.) 통신 포트 설정 화면에서 포트는 크래들 장비에 설정 된 포트로 설정 합니다. 제어속도는 19200으로 맞추어 주어야 합니다.
- ③ 수신시작을 누르면 핸드터미널에 입력된 재고 및 상품자료가 크래들 Export화면에 나타납니다. [작업종료] 버튼을 클릭하면 크래들 재고 및 상품관리 화면에 나타납니다.
- ④ 크래들 재고 및 상품관리 화면에서 자료를 저장 하면 됩니다. (재고조정 및 상품판매가격을 조정 할 때 사용)

관리자용

---

VI. 쿠폰관리

## 1. CMS 회수내역

VI. 쿠폰관리

### 1. CMS 회수내역

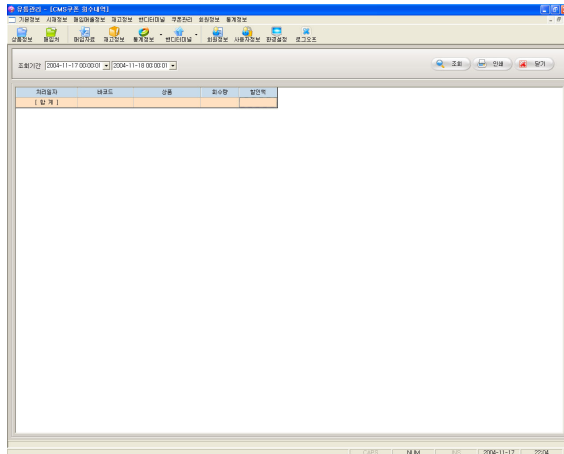

주메뉴에서 **쿠폰관리 > CMS 회수내역** 을 클릭합니다.

조회간을 지정하고 [조회]버튼을 클릭하면 일자별로 바코드, 상품, 회수량, 할인액 등의 쿠폰정보가 나타납니다.

### CMS 쿠폰 자료 등록하기

1. POSBANK.CO.KR 홈페이지 자료실에 등록되어 있는 해당 행사의 CMS 쿠폰자료 (CMS.MDB)를 다운로드 받습니다.

2. POS 카운터 프로그램이 설치되어 있는 경로에 파일을 '덮어쓰기' 합니다.

### CMS 쿠폰을 이용한 판매

1. CMS행사 상품을 바코드로 스캔합니다.
2. 스캔한 상품에 해당하는 CMS쿠폰을 스캔합니다.
3. 판매를 할 경우 CMS 쿠폰의 할인 금액 만큼 할인이 됩니다.

참고) CMS 통계내역은 CMS회사에 제출하여야 통계자료를 출력 할 수 있습니다.

CMS에 대한 자세한 내용은 시스템 구매 회사에 별도로 상담한 후에 사용하시기 바랍니다.

## 2. CMS 수수료 청구서

VI. 쿠폰관리

### 1. CMS 수수료 청구서

주메뉴에서 **쿠폰관리 > CMS 수수료청구서**를 클릭합니다.

조회기간을 지정하고 [조회]버튼을 클릭하면 바코드, 상품별로 할인액, 수수료, 회수량, 총할인액, 총수수료, VAT등의 쿠폰정보가 나타납니다.

### 3. CMS 집계표(품목별)양식

VI. 쿠폰관리

#### 1. CMS 집계표(품목별)양식

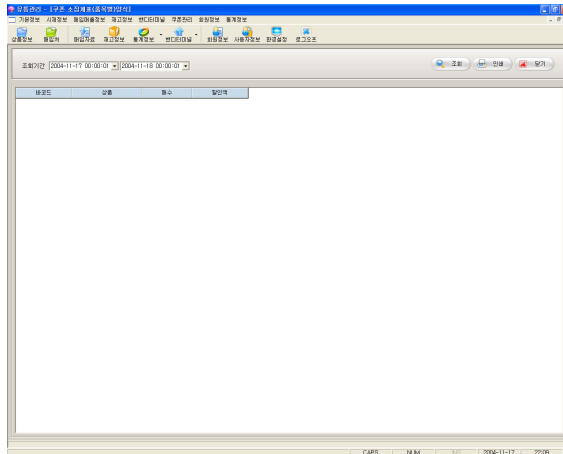

주메뉴에서 **쿠폰관리 > CMS 집계표(품목별)양식** 를 클릭합니다.

조회기간을 지정하고 **[조회]**버튼을 클릭하면 상품별로 쿠폰매수와 할인금액 등의 쿠폰정보가 나타납니다.

## 4. CMS 쿠폰별 집계

### VI. 쿠폰관리

#### 1. CMS 쿠폰별 집계

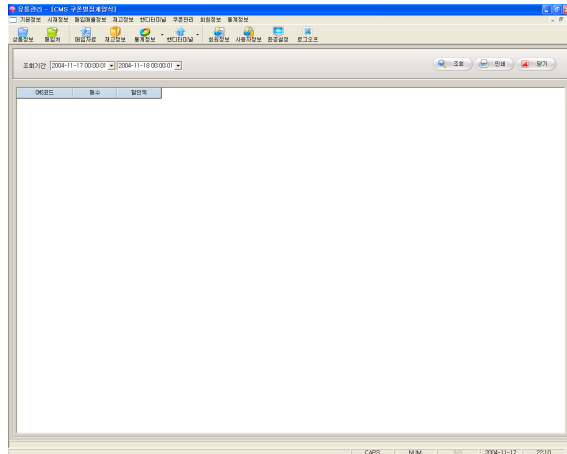

주메뉴에서 **쿠폰관리 > CMS 쿠폰별 집계**를 클릭합니다.

조회기간을 지정하고 [조회]버튼을 클릭하면 CMS 코드별로 매수와 할인금액 등의 정보가 나타납니다.

관리자용

---

VII. 회원정보

## 1. 회원관리

### VII. 회원정보

#### 1. 회원관리 (목록)

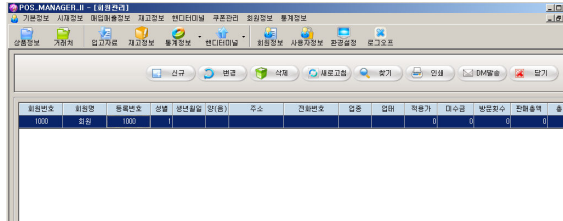

주메뉴에서 **회원정보 > 회원관리**를 클릭합니다.

회원 신규 등록할 경우 [신규]버튼을 클릭한 다음 정보를 입력하면 됩니다.

#### 2. 회원정보 (신규)

세부내역을 입력하고 [저장] 버튼을 클릭합니다.

**참고** 회원코드와 등록번호는 동일하게 입력합니다. 가격구분은 판매시 기준이 되는 가격이기 때문에 반드시 설정해야 합니다.

#### 3. DM 발송 목록

이름찾기	이름	이메일	이전화	이주소	이번호	이생년월일	이총포인트	이누적포인트
1000	회원						0	0

DM발송시에는 해당 회원을 선택한 다음 [인쇄] 버튼을 클릭하면 됩니다.

**참고** 회원등록시 10대 고객은 번호 100000대로 20대 고객은 번호 200000대로 입력하면 10대와 20대 고객을 검색할 경우 100000 과 200000를 입력할 수 있습니다.

## 2. 구간별 회원현황

VII. 회원정보

### 1. 구간별 회원현황

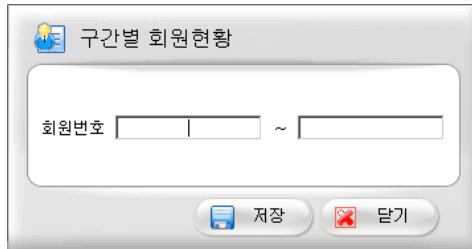

구간별 회원현황

회원번호  ~

주메뉴에서 **회원정보 > 구간별 회원현황**를 클릭합니다.

검색하고자 하는 회원번호를 입력하면 회원 목록이 검색되어 나타납니다.

### 2. 회원목록

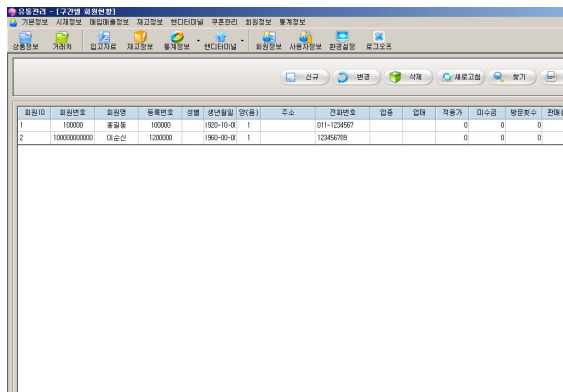

회원번호	회원명	생년월일 (YYYY-MM-DD)	성별	주민등록번호	주소	전화번호	업종	업태	직종	미수금	방문횟수	잔액
1	100000	100000	100000	1970-10-01	1	011-1234567				0	0	0
2	100000000000	01.01.01	1200000	1960-10-01	1	123456789				0	0	0

### 3. 회원별 기여도 현황

VII. 회원정보

#### 1. 회원별 기여도 현황

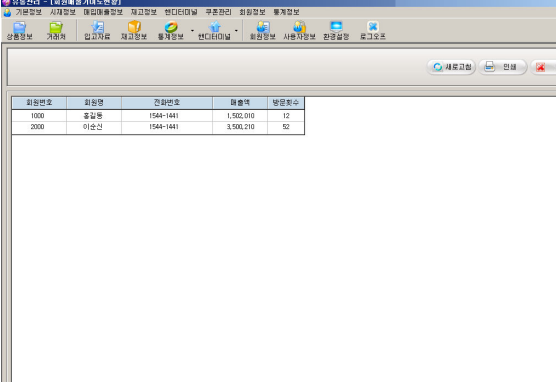

회원번호	회원명	간접번호	매출액	방문횟수
1000	홍길동	1544-1441	1,500,010	12
2000	이순신	1544-1441	3,500,210	52

주메뉴에서 **회원정보 > 회원별 기여도 현황**을 클릭합니다.

매출금액을 기준으로 회원별 매출금액 및 방문횟수 정보가 나타납니다. (내림차순)

## 4. 단골 회원 현황

VII. 회원정보

### 1. 단골 회원현황

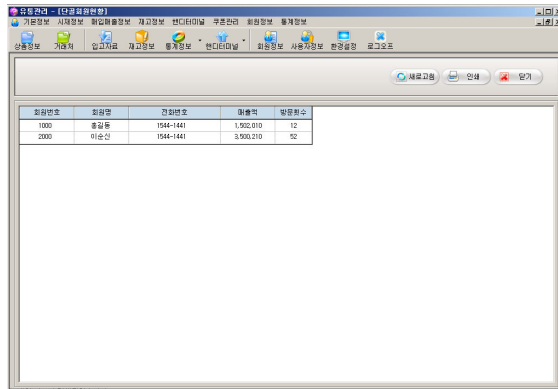

회원번호	회원명	간접번호	방문액	방문횟수
1000	홍길동	1544-1441	1,500,010	12
2000	이순신	1544-1441	3,500,210	52

주메뉴에서 **회원정보 > 단골 회원 현황**를 클릭합니다.

방문횟수를 기준으로 회원별 매출금액 및 방문횟수 정보가 나타납니다. (내림차순)

## 5. 회원별 기간 매출현황

VII. 회원정보

### 1. 조회기간 및 회원

주메뉴에서 **회원정보 > 회원별 기간매출현황**을 클릭합니다.

조회기간 및 회원번호를 입력하면 해당 회원만을 검색 할 수 있습니다.

### 2. 회원목록

Seq	회원번호	회원명	도판번호	주소	전화번호	생년월일	총포인트	누적포인트
	1000	회원					0	0

**참고** 회원등록시 10대 고객은 번호 100000대로 20대 고객은 번호 200000대로 입력하면 10대와 20대 고객을 검색할 경우 100000 과 200000을 입력할 수 있습니다.

## 6. 회원별 매출현황

### VII. 회원정보

#### 1. 회원별 매출현황

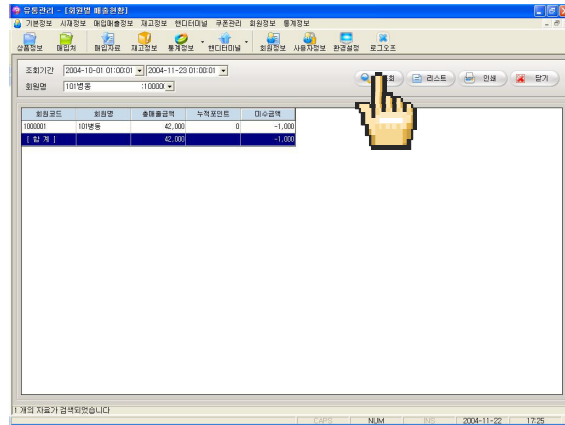

주메뉴에서 **회원정보 > 회원별 매출현황**을 클릭합니다.

조회기간 및 회원명을 지정하고 [조회]버튼을 클릭하면 전체회원 및 회원별로 총매출금액, 누적포인트, 미수금액 등을 확인할 수 있습니다.

#### 2. 회원별 매출현황(상세내역)

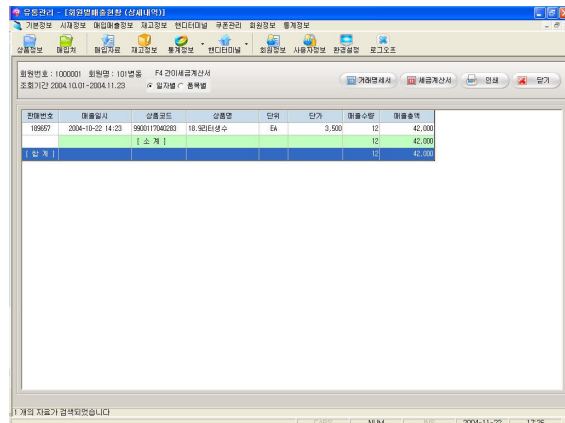

회원별 매출현황 리스트에서 회원명을 “더블클릭” 하거나 회원명을 선택하고 [리스트]버튼을 클릭하면 선택한 회원의 상세 매출현황을 볼 수 있습니다.

상세내역창에서는 거래명세서나 세금계산서를 인쇄할 수 있으며, 일자별 품목별순으로 목록을 정렬할 수 있습니다.

## 7. 회원별 매출상세내역

VII. 회원정보

### 1. 회원별 매출상세내역

매출일시	상품코드	상품명	단위	회원단가	매출수량	매출금액	회원금액	회원금액	계산금액	외상금액
2008-10-22 14:23	990017040203	10-902티셔츠	EA	3,500	12	42,000	6,000	14.28	0	42,000
[ 10월 ]					12	42,000	6,000	14.28	0	42,000

주메뉴에서 **회원정보 > 회원별 매출상세내역**을 클릭합니다.

조회기간을 지정하고 **회원명** 이나 **회원코드**를 입력하면 해당 회원만을 조회 할 수 있습니다.

## 8. 외상매출금 - 입금

VII. 회원정보

### 1. 외상매출정산 - 입금

### 2. 일괄정산처리 완료

주메뉴에서 **회원정보 > 외상매출정산 - 입금**을 클릭합니다.

외상매출 거래가 있는 거래처의 미수금액을 입금합니다. 입금금액을 입력하고 정산처리 버튼을 클릭합니다.

상대처를 모를 경우 [F1]을 클릭하여 목록에서 선택을 합니다.

**주의** [일괄정산처리]는 모든 거래처의 미수금을 "0"으로 정산해 주고, [정산처리]는 현재 외상매출정산-입금창에 입력되어 있는 거래처의 미수금을 입금금액만큼 정산해 줍니다.

관리자용

---

VIII. 통계정보

## 1. 영업일보

VIII. 통계정보

### 1. 영업일보 조회

주메뉴에서 **통계정보 > 영업일보** 를 클릭합니다.

조회일자를 입력하고 [조회] 버튼을 클릭하면 내용을 볼 수 있습니다.

### 2. 영업일보

구분		금	건
전 일 시 제		5,481,933	
당 일 시 제		0	
매 일 매 출		9,199,990	1,822 건
현 금 매 출	( 717,890 )		18 건
신용카드매출	0 ( 0 )		0 건
현 금 만 용	-451,060		70 건
신용카드만용	( 0 )		0 건
외 상 매 출	3,916,540		159 건
환차이금액			
당 일 총 금	8,688,690		
당 일 시 제	5,481,933		
총 이 합		12,724,550	
순 매 출 액		11,567,294	
매 출 세 액		1,157,256	

## 2. 영업월보

VIII. 통계정보

### 1. 영업월보 조회

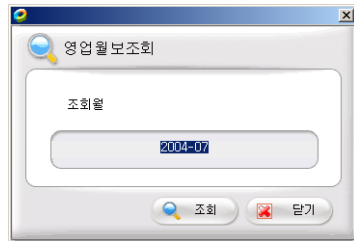

주메뉴에서 **통계정보 > 영업월보** 를 클릭합니다.

조회월을 입력하고 [조회] 버튼을 클릭하면 내용을 볼 수 있습니다.

### 2. 영업월보

PRINT DATE : 2004.11.19 19:53:46

**영 업 월 보**

2004-11-01 01:00:00부터 2004-12-01 01:00:00까지      2004년 11월

구분	금	액
잔 물 말 시 재	5,401,933	
달 물 입 금	30,000	
달 물 매 정 매 물 한 금 배 출	68,543,190	13,475 건
신용카드매출	( 4,726,750 )	195 건
현금+카드매출	130 ( 9,000 )	1 건
한 금 반 출	-2,512,350	400 건
신용카드양도	( -230,310 )	8 건
외 상 매 출	17,039,580	949 건
한차이금액	30,000	
달 물 출 금	65,899,970	
달 물 시 재	5,542,933	
<b>총 화 물</b>	<b>87,471,530</b>	
은 매 출 액	79,921,011	
매 출 세 액	7,556,519	

2004-11-19 19:53

### 3. 각종 통계정보

VIII. 통계정보

#### 1. 일일매입 매출원장

입출일시	상품코드	상품명	단위	C	매입수량	매입금액	매입세액	매입금액	매입세액	매입수량	매입금액	매입세액
2004-07-08 00:05:17	88011752713	소포화(12입)	EA	1	0	0	0	0	0	1	2,182	1,181
2004-07-08 00:05:17	00001	합화	EA	1	0	0	0	0	0	1	1,181	1,181
2004-07-08 00:05:37	88011867	채채	EA	1	0	0	0	0	0	1	1,818	1,818
2004-07-08 00:06:36	88010194689	원형탄산	EA	1	0	0	0	0	0	1	495	495
2004-07-08 00:06:36	88010193175	소포화(12입)	EA	1	0	0	0	0	0	1	536	536
2004-07-08 00:12:33	88010436168	우유향	EA	1	0	0	0	0	0	2	1,454	1,454
2004-07-08 00:12:33	88010232410	크라운 소파바	EA	1	0	0	0	0	0	1	495	495
2004-07-08 00:17:07	88070200197	삼육농산물	EA	1	0	0	0	0	0	2	1,818	1,818
2004-07-08 00:17:07	88023413029	생수(1.5L)	EA	1	0	0	0	0	0	1	300	300
2004-07-08 00:17:07	88010543546	생수(1.5L)	EA	1	0	0	0	0	0	1	2,182	2,182
2004-07-08 00:17:07	00001	합화	EA	1	0	0	0	0	0	1	818	818
2004-07-08 00:17:07	88010161592	청크림향	EA	1	0	0	0	0	0	1	495	495
2004-07-08 00:17:07	88060234001	통근(1.5L)	EA	1	0	0	0	0	0	1	2,091	2,091
2004-07-08 00:17:07	88010161592	원형탄산	EA	1	0	0	0	0	0	2	895	895
2004-07-08 00:17:07	88011248527	한입(1.5L)	EA	1	0	0	0	0	0	1	2,091	2,091
2004-07-08 00:17:23	88060681	타입	EA	1	0	0	0	0	0	1	1,636	1,636
2004-07-08 00:17:53	88011745	달보로 라면	EA	1	0	0	0	0	0	1	1,818	1,818
2004-07-08 00:18:15	00001	합화	EA	1	0	0	0	0	0	1	300	300
2004-07-08 00:18:15	88010436167	삼육농산물	EA	1	0	0	0	0	0	1	545	545
2004-07-08 00:18:15	00003	삼육	EA	1	0	0	0	0	0	1	636	636
2004-07-08 00:18:25	88011521213	비요르프향	EA	1	0	0	0	0	0	1	909	909

주메뉴에서 **통계정보 > 일일매입매출원장**을 클릭합니다.

조회일자(2004-07-08)를 지정하고 [조회] 버튼을 클릭하면 내용을 볼 수 있습니다.

#### 2. 월별매입 매출원장

입출일시	상품코드	상품명	단위	C	매입수량	매입금액	매입세액	매입금액	매입세액	매입수량	매입금액	매입세액
2004-07-01 01:04:50	88010216477	가나소향(150)	EA	1	350	0	350	0	0	0	0	0
2004-07-01 01:04:50	8803050107	가나소향(150)	EA	1	0	0	0	0	0	0	0	0
2004-07-01 01:44:07	25114900000	통소나물	EA	1	0	0	0	0	0	0	0	0
2004-07-01 01:44:07	21102000000	감자	EA	1	0	0	0	0	0	0	0	0
2004-07-01 02:25:10	88060200665	원형(1.5L)	EA	1	0	0	0	0	0	0	0	0
2004-07-01 02:25:10	88060200665	원형(1.5L)	EA	1	0	0	0	0	0	0	0	0
2004-07-01 02:25:10	88011294310	생수(1.5L)	EA	25	0	0	0	0	0	0	0	0
2004-07-01 02:25:10	88010821258	부콜머	EA	125	0	0	0	0	0	0	0	0
2004-07-01 02:25:10	88034201579	구로(1.5L)	EA	1	0	0	0	0	0	0	0	0
2004-07-01 15:42:20	88010400008	감만향	EA	14	0	0	0	0	0	0	0	0
2004-07-01 15:42:20	88011400025	감만향	EA	15	0	0	0	0	0	0	0	0
2004-07-01 15:43:04	21723900057	소다(1.5L)	EA	1	0	0	0	0	0	0	0	0
2004-07-01 15:43:04	21723900057	소다(1.5L)	EA	5	0	0	0	0	0	0	0	0
2004-07-01 15:43:04	88010400008	감만향	EA	0	0	0	0	0	0	0	0	0

주메뉴에서 **통계정보 > 월별매입 매출원장**을 클릭합니다.

조회기간(2004-07-01 ~ 2004-07-31)을 지정하고 [조회] 버튼을 클릭하면 내용을 볼 수 있습니다.

#### 3. 일일영업이익

상품코드	상품명	매입수량	매입금액	매입세액	이익률(%)
00001	합화	800	4	4,000	800
00002	라미타	100	5	1,500	1,000
00003	통소나물	800	3	3,000	600
00009	소파(1.5L)	775	4	3,400	300
00012	소파(1.5L)	1,547	2	3,400	300
00021	감자	0	6	11,900	11,900
00022	대형향	0	3	2,800	2,800
00023	삼육	0	47	59,500	59,500
00024	채채	0	2	3,400	3,400
00025	소포화(1.5L)	450	3	1,800	450
0129750	생수	1,800	1	2,000	200
0129450	소파(1.5L)	1,700	2	4,000	1,000
02211005442	채채	700	1	1,000	300
02211005449	채채	700	1	1,000	300
02700023206	소포화(1.5L)	1,700	1	2,500	800
4002110213036	대형향(1.5L)	1,800	1	2,000	200
4002110213034	대형향(1.5L)	1,800	1	2,000	200
4000702	대형향(1.5L)	1,800	4	6,000	600
600122703338	소포화(1.5L)	1,300	1	2,300	1,000
770602	소포화(1.5L)	800	1	1,500	700
78061206	소포화(1.5L)	171	1	500	329
78060676224	소포	65	5	1,000	675

주메뉴에서 **통계정보 > 일일영업이익**을 클릭합니다.

조회일자(2004-07-01)와 카운터를 지정하고 [조회] 버튼을 클릭하면 내용을 볼 수 있습니다.

### 3. 각종 통계정보

## VIII. 통계정보

#### 4. 월별영업 이익

[illegible]

## 5. 월별 삭제항목 내역

POS, MANAGER, B - (점점 검색창 내역)									
기본조회   상품조회   상품내역조회   재고조회   엔디티조회   주문조회   품목조회									
상품조회	기본조회	상품조회	재고조회	품목조회	엔디티조회	주문조회	사물장바구니	상품조회	재고조회
조회기간 [2024-04-01 00:00:00 ~ 2024-07-22 00:00:00] <span>조회</span> <span>인쇄</span> <span>닫기</span>									
발행일자	출품코드	출품명	단가	수량	금액	발행일자			
2024-04-01 08:11:23	8801040300260	산타페	950	2	1,900	99 년까지			
2024-04-01 08:15:48	880119804201	하이트제빙(500ml)	2,000	1	2,000	99 년까지			
2024-04-01 08:16:44	6494792	대우동(새싹(자이트))	2,000	1	2,000	99 년까지			
2024-04-01 08:17:24	8801040300260	산타페	950	1	950	99 년까지			
2024-04-01 08:18:10	88000465	비트스마트스(250ML/개)	700	1	700	99 년까지			
2024-04-01 08:18:33	00001	라면	1,000	1	1,000	99 년까지			
2024-04-01 08:36:59	880108917212	진짜진짜삼합	700	1	700	99 년까지			
2024-04-01 08:42:42	00023	진짜진짜삼합	10,000	1	10,000	99 년까지			
2024-04-01 08:44:02	880101962921	비트스마트스-700	3,000	1	3,000	99 년까지			
2024-04-01 08:45:02	880106361531	진짜진짜삼합	2,000	1	2,000	99 년까지			
2024-04-01 08:45:02	880106261531	진짜진짜삼합	2,000	1	2,000	99 년까지			
2024-04-01 08:52:05	8801047148384	산타페	1,500	1	1,500	99 년까지			
2024-04-01 08:52:13	8801047148384	산타페	1,500	1	1,500	99 년까지			
2024-04-01 08:54:19	00010	진짜진짜 삼(10)	3,500	1	3,500	99 년까지			
2024-04-01 08:45:40	880112234801	산타페	1	1	21,000	99 년까지			
2024-04-01 08:42:52	8801040300260	비타포	600	2	1,200	99 년까지			
2024-04-01 08:12:43	880112303556	진짜진짜삼합	0	1	0	99 년까지			
2024-04-01 08:12:43	880112303556	진짜진짜삼합	0	1	0	99 년까지			
2024-04-01 08:12:43	00023	진짜삼합	0	1	0	99 년까지			
2024-04-01 14:53:56	88010892	진짜진짜삼합	2,000	1	2,000	99 년까지			
2024-04-01 16:17:12	8801040300260	산타페	950	1	950	99 년까지			
2024-04-01 17:45:07	00006	비트스마트스	200	1	200	99 년까지			

#### 4. 기간별 매출집계

[illegible]

주메뉴에서 **통계정보 > 월별영업이익**을 클릭합니다.

조회기간과 카운터를 지정하고 [조회] 버튼을 클릭하면 내용을 볼 수 있습니다.

주메뉴에서 **통계정보 > 월별 삭제항목 내역**  
을 클릭합니다.

조회기간과 담당자를 지정하고 [조회] 버튼을 클릭하면 내용을 볼 수 있습니다.

주메뉴에서 **통계정보 > 기간별 매출집계**를  
클릭합니다.

조회기간을 지정하고 [조회] 버튼을 클릭하면 내용을 볼 수 있습니다.

[그래프]버튼을 클릭하면 조회된 매출집계를 그래프로 볼 수 있습니다.

### 3. 각종 통계정보

#### VIII. 통계정보

#### 5. 요일별 매출집계

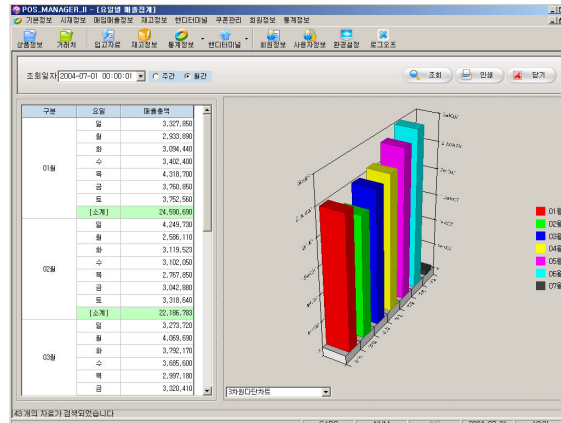

주메뉴에서 **통계정보 > 요일별 매출집계**를 클릭합니다.

조회일자(를) 지정하고 [조회] 버튼을 클릭하면 내용을 볼 수 있습니다.

**참고** 2차원 그래프, 3차원 그래프 등 다양한 그래프모드를 지원합니다.

#### 6. 기간별 반품내역

거래일자	구분	금액	담당자
2004-04-27 04:08:33	현금반품	-2,000	99 장관자
2004-04-28 19:20:40	현금반품	-6,000	99 장관자
2004-05-01 18:04:32	현금반품	-2,000	99 장관자
2004-05-01 22:05:52	현금반품	-1,600	99 장관자
2004-05-02 06:58:00	현금반품	-900	99 장관자
2004-05-02 10:37:40	현금반품	-1,400	99 장관자
2004-05-04 14:42:14	현금반품	-500	99 장관자
2004-05-05 23:10:29	현금반품	-1,500	99 장관자
2004-05-05 11:27:52	현금반품	-1,000	99 장관자
2004-05-06 16:52:24	현금반품	-2,500	99 장관자
2004-05-06 16:55:00	현금반품	-2,200	99 장관자
2004-05-07 16:35:47	현금반품	-500	99 장관자
2004-05-07 16:36:01	현금반품	-500	99 장관자
2004-05-07 16:51:53	현금반품	-500	99 장관자
2004-05-07 20:31:04	현금반품	-1,800	99 장관자
2004-05-07 21:16:43	현금반품	-2,000	99 장관자
2004-05-08 16:19:36	현금반품	-48,000	99 장관자
2004-05-08 18:13:38	현금반품	-1,000	99 장관자
2004-05-09 22:00:16	현금반품	-15,000	99 장관자
2004-05-09 09:16:14	현금반품	-48,300	99 장관자
2004-05-09 17:36:04	현금반품	-1,400	99 장관자
2004-05-09 17:46:37	현금반품	-100	99 장관자

주메뉴에서 **통계정보 > 기간별 반품내역**을 클릭합니다.

조회기간과 담당자를 지정하고 [조회] 버튼을 클릭하면 내용을 볼 수 있습니다.

### 3. 각종 통계정보

#### VIII. 통계정보

#### 7. 신용카드 승인 및 취소내역

카드사명	카드명	거래일시	카운터	구분	결제금액	카드번호	할부개월	승인번호	외입자
LG카드	신용카드	2004-04-22 18:55:15	1		12500	12345678901234567890	0	12345678901234567890	관리자
삼성카드	신용카드	2004-04-22 21:46:17	2		3500	12345678901234567890	0	12345678901234567890	관리자
삼성카드	신용카드	2004-04-24 09:24:01	1		9620	12345678901234567890	0	12345678901234567890	관리자
삼성카드	신용카드	2004-04-24 23:54:59	2		1400	12345678901234567890	0	12345678901234567890	관리자
삼성카드	신용카드	2004-04-25 17:54:27	1		5300	12345678901234567890	0	12345678901234567890	관리자
국민카드	신용카드	2004-04-26 22:39:00	1		15600	12345678901234567890	0	12345678901234567890	관리자
영광카드	신용카드	2004-04-27 04:38:33	1		6300	12345678901234567890	0	12345678901234567890	관리자
LG카드	신용카드	2004-04-28 13:20:40	1		9620	12345678901234567890	0	12345678901234567890	관리자
LG카드	신용카드	2004-05-01 18:04:52	1		1400	12345678901234567890	0	12345678901234567890	관리자
LG카드	신용카드	2004-05-01 22:05:52	2		5300	12345678901234567890	0	12345678901234567890	관리자
LG카드	신용카드	2004-05-02 06:58:03	1		15600	12345678901234567890	0	12345678901234567890	관리자

주메뉴에서 통계정보 > 신용카드 승인 및 취소내역을 클릭합니다.

조회기간, 구분을 지정후 카드번호를 입력합니다. [조회] 버튼을 클릭하면 내용을 볼 수 있습니다.

#### 8. 카드사별 승인 및 취소내역

카드사명	카드명	거래일시	카운터	구분	결제금액	카드번호	할부개월	승인번호	외입자
LG카드	신용카드	2004-04-22 18:55:15	1		12500	12345678901234567890	0	12345678901234567890	관리자
삼성카드	신용카드	2004-04-22 21:46:17	2		3500	12345678901234567890	0	12345678901234567890	관리자
삼성카드	신용카드	2004-04-24 09:24:01	1		9620	12345678901234567890	0	12345678901234567890	관리자
삼성카드	신용카드	2004-04-24 23:54:59	2		1400	12345678901234567890	0	12345678901234567890	관리자
삼성카드	신용카드	2004-04-25 17:54:27	1		5300	12345678901234567890	0	12345678901234567890	관리자
국민카드	신용카드	2004-04-26 22:39:00	1		15600	12345678901234567890	0	12345678901234567890	관리자
영광카드	신용카드	2004-04-27 04:38:33	1		6300	12345678901234567890	0	12345678901234567890	관리자
LG카드	신용카드	2004-04-28 13:20:40	1		9620	12345678901234567890	0	12345678901234567890	관리자
LG카드	신용카드	2004-05-01 18:04:52	1		1400	12345678901234567890	0	12345678901234567890	관리자
LG카드	신용카드	2004-05-01 22:05:52	2		5300	12345678901234567890	0	12345678901234567890	관리자
LG카드	신용카드	2004-05-02 06:58:03	1		15600	12345678901234567890	0	12345678901234567890	관리자

주메뉴에서 통계정보 > 카드사별 승인 및 취소내역을 클릭합니다.

조회기간과 구분을 지정하고 [조회] 버튼을 클릭하면 내용을 볼 수 있습니다.

관리자용

---

IX. 기타

## 1. DB 백업

IX. 기타

### 1. 데이터 복구, 백업 및 압축

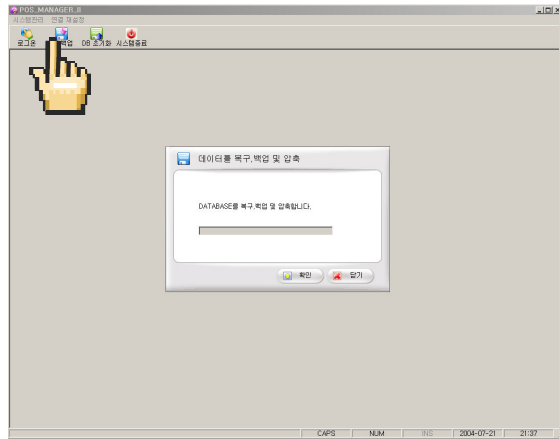

### 데이터 복구, 백업 및 압축

데이터베이스를 복구, 백업 및 압축합니다.

### 2. 데이터 복구, 백업 및 압축 창

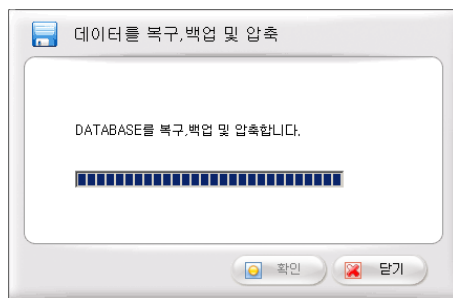

### 3. 완료 메시지

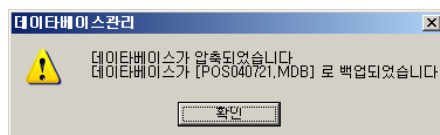

## 2. 데이터 초기화

IX. 기타

### 1. 데이터 초기화

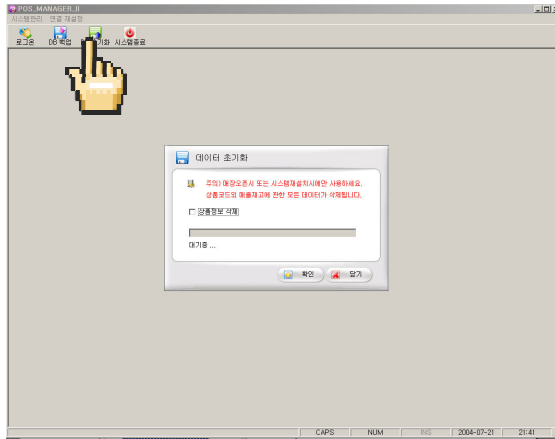

### 2. 데이터 초기화 창

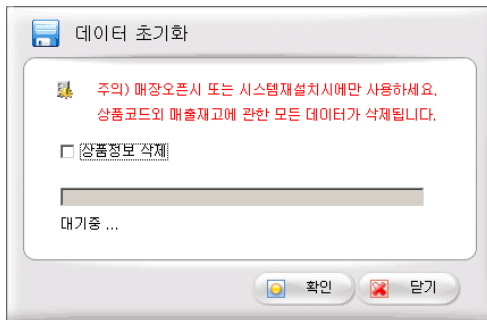

### 데이터 초기화

데이터를 초기화 합니다.

✓ 경고

모든 데이터가 삭제 됩니다.  
반드시 확인하고 실행하십시오.

## 고객 서비스센터

Tel : 1588-6312

인터넷 홈페이지 : <http://www.posbank.co.kr>